

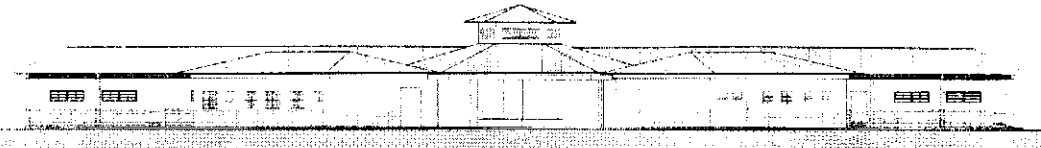

Ministério da Educação
Fundo Nacional de Desenvolvimento da Educação
Coordenação Geral de Infra-Estrutura - CGEST

FNDE
Fundo Nacional
de Desenvolvimento
da Educação

CADERNO DE ENCARGOS E ESPECIFICAÇÕES TÉCNICAS



PROJETO ESPAÇO EDUCATIVO URBANO II **06 SALAS DE AULA**

REVISÃO:

Fevereiro/2005

FUNDO NACIONAL DE DESENVOLVIMENTO DA EDUCAÇÃO - FNDE
SBS Q.2 Bloco F Edifício Áurea - 70.070-929 - Brasília, DF
Telefone: (61) 3966-4030 - Site: www.fnde.gov.br



Ministério da Educação
Fundo Nacional de Desenvolvimento da Educação
Coordenação Geral de Infra-Estrutura – CGEST

FNDE
Fundo Nacional
de Desenvolvimento
da Educação

APRESENTAÇÃO

Estas especificações têm por finalidade orientar a execução, sob regime de empreitada por preço global, da construção de edificação destinada à **Escola Urbana**, em diversas localidades no Brasil.

As especificações aqui incluídas complementam, do ponto de vista técnico, o Contrato para a execução das obras de construção, dele fazendo parte integrante.



ÍNDICE

CAPÍTULO I: SERVIÇOS PRELIMINARES	4
01 DISPOSIÇÕES GERAIS.....	4
02 IMPLANTAÇÃO	4
CAPÍTULO II: FUNDAÇÕES E ESTRUTURA	13
ES01 FUNDAÇÕES.....	13
ES02 ESTRUTURA DE CONCRETO ARMADO.....	14
ES04 ESTRUTURA DE MADEIRA	20
CAPÍTULO III: ARQUITETURA.....	22
A00 OBJETIVO	22
A01 ELEMENTOS DE VEDAÇÃO	22
A02 COBERTURA.....	23
A03 PAVIMENTAÇÃO.....	25
A04 REVESTIMENTOS (PISO, PAREDE E TETO)	25
A05 PINTURA	28
A06 ESQUADRIAS E FERRAGENS.....	29
A08 SOLEIRAS E RODAPÉS	32
A09 LOUÇAS, METAIS E ACESSÓRIOS.....	33
A09.2.3 ACESSÓRIOS.....	34
A010 PEÇAS DIVERSAS.....	34
CAPÍTULO IV: INSTALAÇÕES DE ÁGUA FRIA E ESGOTOS SANITÁRIOS	35
IHS1 MEMORIAL DESCRITIVO	35
IHS2 NORMAS.....	35
IHS3 MATERIAIS E PROCESSOS EXECUTIVOS.....	35
IHS4 DESENHOS	38
CAPÍTULO V: INSTALAÇÕES ELÉTRICAS E TELEFÔNICAS	39
IE1 MEMORIAL DESCRITIVO	39
IE2 NORMAS E CÓDIGOS.....	39
IE3 MATERIAIS E PROCESSO EXECUTIVO.....	40
IE4 EQUIPAMENTOS E MATERIAIS	42
IE5 CONDIÇÕES PARA ACEITAÇÃO DA INSTALAÇÃO.....	44
IE6 SISTEMA DE PROTEÇÃO CONTRA DESCARGAS ATMOSFÉRICAS.....	44
CAPÍTULO VI: COMBATE A INCÊNDIO	46
CI1 DESCRIÇÃO DO SISTEMA.....	46
CI2 PROCESSO EXECUTIVO	46
CAPÍTULO VII: SERVIÇOS COMPLEMENTARES	47
SC.1 MASTROS PARA BANDEIRAS	47
SC.2 QUADROS DE GIZ	47
SC.3 SUPORTES PARA BICICLETAS.....	47
RS.1 ARQUITETURA.....	48
RS.2 INSTALAÇÕES HIDROSSANITÁRIAS.....	49
RS.3 COMBATE A INCÊNDIO.....	49
RS.4 INSTALAÇÕES ELÉTRICAS E DE TELEFONE.....	49
CAPÍTULO VIII: LIMPEZA DA OBRA.....	51
LO1 PROCEDIMENTOS GERAIS.....	51
LO2 PROCEDIMENTOS ESPECÍFICOS	51
LO3 PROCEDIMENTOS FINAIS	51
ANEXO 1: LISTA DE NORMAS TÉCNICAS CITADAS NO MEMORIAL DESCRITIVO.....	52
ANEXO 2: QUADRO RESUMO DE TRAÇOS PARA ARGAMASSA.....	53



CAPÍTULO I: SERVIÇOS PRELIMINARES

01 DISPOSIÇÕES GERAIS

- 01.1 Estão agrupados sob este título os serviços de implantação do canteiro, construção do tapume e locação da obra.
- 01.2 Os serviços contratados serão executados rigorosamente de acordo com este Caderno de Especificações Técnicas e com os documentos nele referidos, especialmente as Normas Técnicas vigentes, as especificações de materiais e equipamentos descritos e os Projetos em anexo.
- 01.3 Todos os materiais (salvo o disposto em contrário no Caderno de Encargos) serão fornecidos pela empresa responsável pela execução das obras, doravante denominada CONTRATADA.
- 01.4 Toda mão de obra (salvo o disposto em contrário no Caderno de Encargos), será fornecida pela CONTRATADA.
- 01.5 Serão impugnados pela FISCALIZAÇÃO do MINISTÉRIO DA EDUCAÇÃO / FUNDESCOLA, doravante denominada FISCALIZAÇÃO, todos os trabalhos que não satisfaçam às condições contratuais.
- 01.6 Ficará a CONTRATADA obrigada a demolir e a refazer os trabalhos impugnados logo após o recebimento da Ordem de Serviço correspondente, ficando por sua conta exclusiva as despesas decorrentes dessas providências.

02 IMPLANTAÇÃO

02.1 Canteiro de Obras

- 02.1.1 Durante a execução da terraplenagem, será implantado um tapume de perímetro que cerque as instalações, com a finalidade de disciplinar o acesso à obra e à vigilância local, sendo a entrada controlada pela portaria. Os tapumes e outros meios de proteção e segurança serão executados conforme o projeto apresentado e as recomendações da NBR-5682. Salvo instruções em contrário da FISCALIZAÇÃO ou exigências da SECRETARIA DE OBRAS DO MUNICÍPIO, os tapumes apresentarão as seguintes características:
- a) Execução em chapas de compensado resinado de 2,20 m de altura pôr 1,10 m de largura e 10 mm de espessura, pregados em pontaltes enterrados no terreno e espaçados a cada 1,10 m. Os serviços serão realizados por profissionais especializados;
 - b) A altura dos tapumes será a do comprimento das chapas;
 - c) Os montantes principais - peças inteiras e maciças com 75 mm x 75 mm de seção transversal - serão de peroba-rosa ou madeira equivalente, solidamente fixados ao solo;
 - d) Os montantes intermediários e as travessas - peças inteiras e maciças de 50 x 50 mm de seção transversal serão de pinho-do-Paraná ou madeira equivalente;
 - e) Os rodapés serão de tábua de pinho-do-Paraná ou madeira equivalente, com 300 x 25 mm de seção transversal;



- f) Os chapins - a guisa de pingadeira - terão características idênticas às dos rodapés referidos no item anterior;
- g) Os mata-juntas - sarrafos de pinho-do-Paraná - com 50 mm x 50 mm ou ripas de peroba ou madeira equivalente, com 50 mm x 10mm, de seção transversal, serão fixados nos encontros das chapas de vedação;
- h) Portão, alçapões e portas para descarga de materiais e acesso de operários, terão as mesmas características do tapume, com esquadrias de canela-parda ou madeira equivalente - a critério da FISCALIZAÇÃO devidamente contraventadas, ferragens robustas, com trancas de segurança;
- i) Todo o tapume, inclusive os montantes, rodapés, chapins, mata-juntas, portão, alçapões e portas serão imunizados com produto a base de naftenato de zinco e pentaclorofenol (fungicida), aplicado a pistola ou pincel;
- j) Externamente, todo o tapume receberá pintura protetora e decorativa à base de resina de copolímeros ASVT, acabamento acetinado, preferencialmente na cor branco gelo.

02.2 ELEMENTOS DE PROTEÇÃO

02.2.1 Materiais, ferramentas e equipamentos

- a) Serão obedecidas todas as recomendações, com relação à segurança do trabalho, contidas na Norma Regulamentadora NR-18, aprovada pela Portaria 3214, de 08.06.78, do Ministério do Trabalho, publicada no DOU de 06.07.78 (suplemento).
- b) Haverá particular atenção para o cumprimento das exigências de proteger as partes móveis dos equipamentos e de evitar que as ferramentas manuais sejam abandonadas sobre passagens, escadas, andaimes e superfícies de trabalho, bem como para o respeito ao dispositivo que proíbe a ligação de mais de uma ferramenta elétrica na mesma tomada de corrente.
- c) As ferramentas e equipamentos de uso no canteiro de obras serão dimensionados, especificados e fornecidos pela CONTRATADA, de acordo com o seu plano de execução de construção, observadas as especificações estabelecidas, em cada caso, no Caderno de Encargos.
- d) Os equipamentos que a CONTRATADA utilizar no canteiro, ou as instalações por ela executadas e destinadas ao desenvolvimento de seus trabalhos, só poderão ser retirados com autorização formal da FISCALIZAÇÃO.
- e) Todos os materiais a serem empregados na obra deverão ser novos, comprovadamente de qualidade superior, e estarem de acordo com as especificações.
- f) Se julgar necessário, o MINISTÉRIO DA EDUCAÇÃO / FUNDESCOLA poderá solicitar à CONTRATADA a apresentação de informações, por escrito, dos locais de origem dos materiais ou de certificados de ensaios relativos aos mesmos. Os ensaios e as verificações serão providenciados pela CONTRATADA, sem ônus para o MINISTÉRIO DA EDUCAÇÃO / FUNDESCOLA.
- g) A CONTRATADA deverá submeter à aprovação da FISCALIZAÇÃO amostras dos materiais a serem empregados e, cada lote ou partida de material será confrontado com a respectiva amostra, previamente aprovada pela FISCALIZAÇÃO.



- h) Depois de autenticadas pela FISCALIZAÇÃO e pela CONTRATADA, as amostras serão conservadas no canteiro de obras até o final dos trabalhos de forma a facultar, a qualquer tempo, a verificação de sua perfeita correspondência com os materiais fornecidos ou já empregados. Os materiais que não atenderem às especificações não poderão ser estocados no canteiro de obras.

02.2.2 Equipamentos de Proteção Individual

Serão de uso obrigatório os seguintes equipamentos, obedecido ao disposto na Norma Regulamentadora NR-18:

02.2.3 Equipamentos para proteção da cabeça

- **Capacetes de segurança:** para trabalhos em que haja o risco de lesões decorrentes de queda ou projeção de objetos, impactos contra estruturas de outros acidentes que ponham em risco a cabeça do trabalhador. Nos casos de trabalhos realizados junto a equipamentos ou circuitos elétricos será exigido o uso de capacete especial.
- **Protetores faciais:** para trabalhos que ofereçam perigo de lesão por projeção de fragmentos e respingos de líquidos, bem como por radiações nocivas.
- **Óculos de segurança contra impactos:** para trabalhos que possam causar ferimentos nos olhos.
- **Óculos de segurança contra radiações:** para trabalhos que possam causar irritação nos olhos e outras lesões decorrentes da ação de radiações.
- **Óculos de segurança contra respingos:** para trabalhos que possam causar irritações nos olhos e outras lesões decorrentes da ação de líquidos agressivos.

02.2.4 Equipamentos para Proteção Auditiva

- **Protetores auriculares:** para trabalhos, realizados em locais em que o nível de ruído for superior ao estabelecido na NR-15.

02.2.5 Equipamentos para Proteção das Mãos e Braços.

- **Luvas e mangas de proteção:** para trabalhos em que haja possibilidade do contato com substâncias corrosivas ou tóxicas, materiais abrasivos ou cortantes, equipamentos energizados, materiais aquecidos ou quaisquer radiações perigosas. Conforme o caso, as luvas serão de couro, de lona plastificada, de borracha, ou de neoprene.

02.2.6 Equipamentos para Proteção dos Pés e Pernas

- **Botas de borracha ou de PVC:** para trabalhos executados em locais molhados ou lamacentos, especialmente quando na presença de substâncias tóxicas.
- **Botinas de couro:** para trabalhos em locais que apresentem riscos de lesão do pé.



02.2.7 Equipamentos para proteção contra quedas com diferença de nível.

- **Cintos de Segurança:** para trabalhos em que haja risco de queda.

02.2.8 Equipamentos para proteção respiratória

- **Respiradores contra poeira:** para trabalhos que impliquem produção de poeira.
- **Máscaras para jato de areia:** para trabalhos de limpeza por abrasão, através de jato de areia.
- **Respiradores e máscaras de filtro químico:** para trabalhos que ofereçam riscos provenientes de ocorrência de poluentes atmosféricos em concentração prejudiciais à saúde.

02.2.9 Equipamentos para proteção do tronco

- **Avental de raspa:** para trabalhos de soldagem e corte a quente e para dobragem e armação de ferros.

02.3 SINALIZAÇÃO

02.3.1 A CONTRATADA deverá prever para os acessos de serviços boas condições de tráfego, greide adequado aos tipos de veículos a serem utilizados, largura de faixa, preferencialmente não inferior a 3,50 m e segurança satisfatória com sinalização adequada e de fácil interpretação pelos usuários do canteiro.

02.3.2 Também deverá ser previsto um sistema de iluminação noturna que permita a vigilância do tapume e do canteiro, mesmo quando não houver trabalhos programados.

02.3.3 A vigilância do canteiro será intensiva e permanente em turnos de oito horas para cada vigilante.

02.4 LIGAÇÕES PROVISÓRIAS (água, esgoto sanitário e energia elétrica)

Deverão obedecer rigorosamente às prescrições e exigências dos órgãos públicos e / ou concessionárias responsáveis pelos serviços.

02.4.1 Água

- O abastecimento de água potável deverá ser feito inicialmente através de pontos existentes próximos, que alimentarão os reservatórios, localizados estrategicamente em número suficientes a atender a demanda do canteiro de obras em seu pico. A distribuição interna far-se-á em tubulações PVC para os recintos de consumo naturais, bem como aos bebedouros industriais instalados em toda a edificação, capazes de fornecer água filtrada e gelada.
- Caso seja necessário a CONTRATADA deverá instalar reservatórios de fibrocimento (ou fibra), dotados de tampa, com capacidade dimensionada para atender, sem interrupção de fornecimento, a todos os pontos previstos no canteiro de obras. Cuidado especial será



tomado pela CONTRATADA quanto à previsão de consumo de água para confecção de concreto, alvenaria, pavimentação revestimento da obra.

- Os tubos e conexões serão do tipo soldável de PVC para instalações prediais de água fria.
- O abastecimento de água ao canteiro será efetuado obrigatoriamente sem interrupções, mesmo que a CONTRATADA tenha que se valer de caminhão-pipa.

02.4.2 Esgoto Sanitário

- Caberá à CONTRATADA a ligação provisória dos esgotos sanitários provenientes do canteiro de obras, de acordo com as exigências da SECRETARIA DE OBRAS DO MUNICÍPIO e da FISCALIZAÇÃO.
- Se não for possível a ligação diretamente ao coletor público de esgotos, a CONTRATADA instalará fossa séptica e sumidouro, de acordo com as prescrições mínimas estabelecidas pela NB-41/ABNT. As redes serão executadas em tubos de PVC com inclinação de 3%.

02.4.3 Energia Elétrica

- Serão feitas diversas ligações em alta ou baixa tensão, de acordo com a necessidade do local e em relação à potência do equipamento instalado em cada ponto do canteiro.
- As redes do canteiro serão em linha aérea com postes de 7,00 metros, em madeira para instalação das redes de baixa tensão.
- O transformador e estação abaixadora de tensão serão instalados em local isolado e sinalizado, conforme indicação de projeto;
- Os ramais e sub-ramais internos serão executados com condutores isolados por camada termoplástica, devidamente dimensionadas para atender às respectivas demandas dos pontos de utilização. Não serão permitidos cabos de ligação de ferramentas com emendas.
- Todos os circuitos serão dotados de disjuntores termomagnéticos. Cada máquina e equipamento receberá proteção individual, de acordo com a respectiva potência, por disjuntor termomagnético fixado próximo ao local de operação do equipamento, devidamente abrigado em caixa de madeira com portinhola.
- As máquinas e equipamentos tais como serra circular, torre, máquinas de solda, etc., terão suas carcaças aterradas.
- Serão colocadas tomadas próximas aos locais de trabalho, a fim de reduzir o comprimento dos cabos de ligação de ferramentas elétricas.
- Caberá à FISCALIZAÇÃO enérgica vigilância das instalações provisórias de energia elétrica, a fim de evitar acidentes de trabalho e curtos-circuitos que venham prejudicar o andamento normal dos trabalhos.
- O sistema de iluminação do canteiro fornecerá clareza suficiente e condições de segurança.



02.4.4 Telefônica

- a) Para a rede telefônica do canteiro deverá ser utilizada a posteação da rede elétrica.
- b) Deverá ser previsto a implantação de um telefone para o canteiro de obras, e um ramal, que atendam a todas as unidades e dependências que necessitem deste tipo de comunicação.

02.5 BARRACÕES (Escritórios, Vestiários, Sanitários e Depósitos)

02.5.1 Escritórios, Barracões e Sanitários

- a) A CONTRATADA deverá prever a instalação de canteiro de serviço para a execução das obras, até o seu final.
- b) As edificações para Seção de pessoal, Escritório da Administração, Fiscalização e Apoio serão instaladas próximas à entrada principal com o objetivo de efetuar rigoroso controle de frequência de entrada e saída de pessoal do canteiro, além do cadastramento e acompanhamento e controle do mesmo, através de funcionários habilitados e formulários específicos.
- c) A entrada principal será dotada de relógios de ponto e porta cartões quantificados e dispostos de forma a permitir normalmente o fluxo dos operários neste setor.
- d) Quanto às instalações previstas, elas serão idealizadas obedecendo aos conceitos de planejamento, arquitetura e qualidade preconizadas pelo MINISTÉRIO DA EDUCAÇÃO / FUNDESCOLA, bem como prescrições contidas na Norma Regulamentadora NR-24 da Portaria 3214 do Ministério do Trabalho.
- e) O sistema construtivo adotado busca materializar tais conceitos e otimizar a relação custo-desempenho, em função do período de utilização do canteiro.
- f) A CONTRATADA deverá prever escritórios, sanitários, vestiários, depósitos, almoxarifado, áreas de estocagem e todas as demais dependências, no devido dimensionamento e conveniência em relação ao volume da obra. Como escritórios, entende-se "escritório técnico" e outros necessários ao perfeito controle e desenvolvimento normal das obras pela CONTRATADA e pela FISCALIZAÇÃO, bem como instalações adequadas para o trabalho dos fiscais.
- g) Assim sendo, as especificações básicas dos edifícios provisórios que compõem o canteiro de obras são:
 - Fundação direta de bloco de concreto ou alvenaria;
 - Piso em camada de concreto magro desempenado queimado com cimento puro;
 - Vedações em montantes de madeira 3" x 3" e painéis de chapa compensada 10mm, posteriormente pintadas, ou em alvenaria de blocos cimento, para o sanitário / vestiário;
 - Cobertura em telha ondulada de fibrocimento apoiadas em tesouras e terças de madeira;
 - Janelas e portas de madeira compensada tipo semi-oca;
 - Aparelhos sanitários em louça branca;



- Instalações elétricas e telefônicas em eletrodutos plásticos flexíveis;
- Rede de água em tubulação de PVC;
- Instalações contra incêndio com distribuição de extintores nas edificações;
- Rede de esgoto em tubulação de PVC e sistema de fossas sépticas e sumidouros;
- Aparelhos de ar condicionado nas salas do chefe da FISCALIZAÇÃO, reuniões e setor técnico (facultativo).

02.5.2 Escritórios da FISCALIZAÇÃO

- a) Deverá ser destinada uma área ao escritório da FISCALIZAÇÃO;
- b) O iluminamento será de 500 lux, obtido com lâmpadas fluorescentes. As luminárias do tipo calha industrial ou confeccionadas na própria obra, deverão possuir reatores de alto fator de potência, partida rápida;
- c) A porta de acesso receberá fechadura de cilindro;
- d) O escritório será ainda dotado dos seguintes móveis e utensílios:
 - Mesa de trabalho - 1 unidade;
 - Mesa de reunião para quatro pessoas - 1 unidade; e
 - Cadeiras estofadas - uma para a mesa de trabalho e quatro para a mesa de reuniões.

02.5.3 Vestiários e Banheiros dos Funcionários

- a) Deverão ser construídos no terreno da edificação, a serem utilizados pelos funcionários da obra.
- b) Deverá conter armários simples para guarda de roupas e utensílios dos operários, podendo mesmo ser confeccionados em chapas de madeira compensada de 6 mm de espessura, pintadas. Os armários serão dotados de portinholas guarnecidas pôr cadeados e identificados com números para perfeito controle da administração da obra.
- c) Iluminamento mínimo de 150 lux, obtido com lâmpadas fluorescentes e demais acessórios idênticos aos especificados para o escritório da FISCALIZAÇÃO.
- d) Deverá ser garantida perfeita ventilação e iluminação natural nesta área.
- e) A porta de acesso receberá fechadura de cilindro.

02.5.4 Sanitários de Operários

- a) As condições mínimas aceitáveis para funcionamento de sanitários para os funcionários da obra são:



- Piso de cimento simples desempenado, acabamento liso, com rebaixo de 2 cm nos boxes dos chuveiros;
- As paredes dos boxes dos chuveiros receberão cimentado liso, com altura mínima de 1,80 m;
- As paredes onde serão instalados os mictórios, lavatórios e vasos sanitários receberão cimentado liso, com altura mínima de 1,50 m;
- O número de boxes de chuveiro será determinado pela CONTRATADA de modo que cada box atenda, no máximo, 10 operários da obra;
- O mesmo critério será aplicado no dimensionamento dos boxes de vasos sanitários, mictórios e lavatórios;
- O box de vaso sanitário será dotado de bacia turca ou vaso sanitário convencional e caixa de descarga de sobrepor, porta de madeira com dobradiças de ferro e tranqueta;
- O mictório será do tipo calha de piso, revestido de cimentado liso;
- O lavatório será do tipo coletivo, construído em alvenaria revestida interna e externamente de cimentado liso;
- Será obrigatoriamente instalada torneira de lavagem com união para mangueira;
- As instalações hidráulicas (água e esgoto) serão aparentes em tubos de PVC soldável.

02.6 LIMPEZA

- 02.6.1** A limpeza do terreno compreenderá os serviços de capina, limpa, roçado, destocamento, queima e remoção, de forma a deixar a área livre de raízes e tocos de árvores.
- 02.6.2** Será procedida periódica remoção de todo o entulho e detritos que venham a acumular no terreno, no decorrer da obra.
- 02.6.3** Todas as instalações do canteiro, inclusive da própria obra, deverão ser conservadas limpas e em perfeito funcionamento, durante todo o prazo contratual de execução dos trabalhos. Para tanto, será mantida uma equipe fixa de limpeza e manutenção do canteiro.
- 02.6.4** Além desta equipe, serão destinados especificamente, para o escritório administrativo, vestiários, sanitários de operários e refeitório, outros operários, para limpeza e conservação de suas dependências.
- 02.6.5** Estrategicamente posicionados em vários pontos do canteiro, serão colocadas caixas coletoras móveis de lixo, que serão transportadas periodicamente ao depósito central. A partir deste ponto, o lixo será transportado através de caminhões ao depósito autorizado pela SECRETARIA DE OBRAS DO MUNICÍPIO.
- 02.6.6** Ressaltamos que os detritos provenientes do refeitório serão conduzidos diretamente desta construção ao depósito indicado pela FISCALIZAÇÃO.



02.7 LOCAÇÃO DA OBRA

- 02.7.1** Com origem nos levantamentos topográficos a serem executados, será implantada uma rede de marcos auxiliares ao redor da área de trabalho, os quais serão utilizados na locação dos diversos serviços. Aproveitando-se o levantamento topográfico, será criada uma rede de Rn localizados em pontos estratégicos e devidamente protegidos.
- 02.7.2** Para locação das estruturas, proceder-se-á um trabalho básico de locação pôr espelho, onde serão determinados eixos e níveis indicados no projeto e em relação ao RN adotado.
- 02.7.3** A CONTRATADA procederá à aferição das dimensões, dos alinhamentos, dos ângulos e de quaisquer outras indicações constantes do projeto com as reais condições encontradas no local.
- 02.7.4** Havendo discrepância, a ocorrência será comunicada à FISCALIZAÇÃO, que decidirá a respeito.
- 02.7.5** Após a demarcação dos alinhamentos e pontos de nível, a CONTRATADA comunicará à FISCALIZAÇÃO que procederá às verificações e aferições que julgar oportunas.
- 02.7.6** A ocorrência de erro na locação da obra projetada implicará, para a CONTRATADA, a obrigação de proceder, pôr sua conta e nos prazos estipulados às modificações, demolições e reposições que se fizerem necessárias, ficando, além disso, sujeito às sanções, multas e penalidades aplicáveis, de acordo com o Edital.
- 02.7.7** A CONTRATADA manterá em perfeitas condições todas as referências de nível e de alinhamento o que permitirá reconstituir ou aferir a locação em qualquer tempo e oportunidade.
- 02.7.8** A locação será feita sempre pelos eixos dos elementos construtivos.

02.8 MOVIMENTO DE TERRA (Escavações / Aterros / Compactação)

02.8.1 Preparação do Terreno

A CONTRATADA executará todo o movimento de terra necessário e indispensável para a preparação do terreno nas cotas fixadas pelo projeto arquitetônico, observando-se as plantas do levantamento topográfico e do movimento de terra.

02.8.2 Escavações

- a) As cavas para fundações, pisos, poços e outras partes da obra previstas abaixo do nível do terreno serão executadas de acordo com as indicações constantes de projeto de fundações e os demais projetos da obra e com a natureza do terreno encontrado e volume de trabalho encetado.
- b) As escavações, onde necessárias, serão convenientemente isoladas, escoradas e esgotadas, adotando-se todas as providências e cautelas aconselháveis para a segurança dos operários, garantia das propriedades vizinhas e integridade dos logradouros e redes públicas.
- c) A execução dos trabalhos de escavação obedecerá, naquilo que for aplicável, ao código de Fundações e Escavações, bem como às normas da ABNT atinentes ao assunto.



- d) Os taludes, caso necessário, receberão um capeamento protetor, a fim de evitar futuras erosões.

02.8.3 Aterros

Os trabalhos de aterro e reaterro de cavas de fundações, subsolo, fossas sépticas, camada impermeabilizadora, passeios, etc., serão executados com material escolhido, de preferência areia, em camadas sucessivas de altura máxima de 20 cm, copiosamente molhadas e energeticamente apiloadas, de modo a serem evitadas posteriores fendas, trincas e desníveis por recalque, das camadas aterradas.

02.8.4 Compactação

- a) Antes de iniciar aterros de grande porte, a CONTRATADA deverá submeter o plano de lançamento e método de compactação à apreciação da FISCALIZAÇÃO, informando número de camadas, materiais a serem utilizados, tipo de controle, equipamento, etc.
- b) Além do referido no item anterior, a CONTRATADA deverá elaborar projeto específico (de preferência por firma especializada), contendo inclusive o dimensionamento do terreno compactado e da base.

CAPÍTULO II: FUNDAÇÕES E ESTRUTURA

ES01 FUNDAÇÕES

ES01.1 Condições Gerais

- Ficará a cargo da CONTRATADA a inspeção do terreno, sendo obrigatória a execução de Sondagem, para ser determinado o melhor tipo de fundação a ser confeccionada.
- Para efeito destas especificações, entende-se por fundações os seguintes elementos estruturais: Blocos; Sapatas (Corridas ou Isoladas); "Radiers"; Estacas; Tubulões; Blocos de coroamento; Vigas de Equilíbrio e Cortinas.
- Os desenhos de execução dos elementos acima referidos, quando não fornecidos pela FISCALIZAÇÃO, serão elaborados pela CONTRATADA e autenticados pela FISCALIZAÇÃO.

ES01.2 Normas

- a) A execução das fundações deverá satisfazer às normas da ABNT atinentes ao assunto, especialmente à NB-51 / ABNT e ao Código de Fundações e Escavações;
- b) Correrá por conta da CONTRATADA a execução de todos os escoramentos julgados necessários.

ES01.3 Alicerces Secundários - Baldrames

- a) Competirá à CONTRATADA executar os alicerces ou bases de todos os elementos complementares do prédio, tais como: paredes, divisórias, base para equipamentos, etc., indicados no projeto arquitetônico ou no de instalações.



- b) Os desenhos de detalhes de execução dos elementos acima referidos, quando não fornecidos pela FISCALIZAÇÃO, serão elaborados pela CONTRATADA e autenticados pela FISCALIZAÇÃO.

ES01.4 Estacas

Trata-se de fundações em profundidade, que poderão ser necessárias para a perfeita estabilidade de novos elementos, satisfazendo às seguintes condições gerais:

- a) Na execução das estacas o operador não deve cingir-se rigorosamente à profundidade prevista no projeto, porém realizar a cavação até onde a estaca e o material extraído indicarem a presença de camadas suficientemente resistentes para a obra a ser executada;

Observação: A profundidade Mínima é a estabelecida pelo projeto estrutural, podendo ser aumentada dependendo do terreno, caso contrário (se a profundidade mínima não for atingida) a fundação sugerida deverá ser revista e posteriormente autorizada pelo projetista e autenticada pela FISCALIZAÇÃO.

- b) Para efeito de orçamento, foi considerado em nossas planilhas estimativas de custos a execução de estacas tipo broca, diâmetro de 32 cm e comprimento de 6,00 m em média,

para cada pilar da estrutura, quer seja em concreto armado ou metálica;

- c) Foi ainda considerado em nossos cálculos que cada pilar receberá um bloco que estará assentado sobre 1 (uma) ou 2 (duas) estacas, dependendo da sua carga. As dimensões dos blocos são: 1 estaca: 50x50x50cm e 2 estacas – 120x50x50cm.

ES02 ESTRUTURA DE CONCRETO ARMADO

ES02.1 Projeto

- a) Na leitura e interpretação do projeto de Estrutura de Concreto Armado e respectiva memória de cálculo será sempre levado em conta que tais documentos obedecerão às normas estruturais da ABNT aplicáveis ao caso.
- b) Será observada rigorosa obediência a todas as particularidades do projeto arquitetônico. Para isto, será feito estudo das especificações e plantas, exame de normas e códigos.
- c) Na hipótese da existência de fundações em profundidade com projeto respectivo a cargo da CONTRATADA, a ela competirá prever, também, os elementos de compatibilização com o projeto estrutural.

ES02.2 Materiais

ES02.2.1 - Aço

Conforme NBR-6118/2003 - ABNT, item 8.3:

- a) As barras de aço não apresentarão excesso de ferrugem, manchas de óleo, argamassa



aderente ou qualquer outra substância que impeça uma perfeita aderência ao concreto.

Caso apresentem algum dos "danos" citados, deverá ser feita limpeza adequada e a sua deverá ser avaliada e liberada pela FISCALIZAÇÃO.

- b) Antes e durante o lançamento do concreto as plataformas de serviço estarão dispostas de modo a não provocar deslocamentos das armaduras. Deverá fazer uso de espaçadores de armadura para manter os cobrimentos necessários pedidos em projeto.
- c) A armadura não deverá ficar em contato direto com a fôrma, observando-se, para isto, o cobrimento previsto pela NBR-6118/2003, indicado na tabela 7.2 da Norma.
- d) Serão adotadas providências no sentido de evitar a oxidação excessiva das barras de espera. Antes do reinício da concretagem deverão estar limpas e isentas de quaisquer impurezas. A FISCALIZAÇÃO deverá avaliar as esperas antes de sua reutilização.
- e) O aço comum destinado a armar concreto, vulgarmente denominado ferro, obedecerá ao disposto na EB-3/85 (NBR-7480).
- f) As barras de aço torcidas a frio para concreto armado obedecerão também à EB-3 / ABNT.
- g) O aço será do tipo CA50 e CA60.

ES02.2.2-Aglomerantes

- a) De cimento, tipo:
 - Portland;
 - Branco;
 - Comum;
 - De alta resistência inicial
- b) Serão de fabricação recente, só podendo ser aceito na obra com a embalagem e a rotulagem de fábrica intactas. O cimento Portland comum para concretos, pastas e argamassas, satisfará rigorosamente à EB-1, MB-1 e MB-516 / ABNT e ao TB-76 / ABNT.

ES02.2.3 - Agregados (Areia e Brita)

- a) **Areia**
 - Será quartzosa, isenta de substâncias nocivas em proporções prejudiciais, tais como: torrões de argila, gravetos, grânulos tenros e friáveis, impurezas orgânicas, cloreto de sódio, outros sais deliqüescentes, etc.
 - A areia para concreto satisfará à EB-4 / ABNT e às necessidades da dosagem para cada caso.
- b) **Brita**

A pedra britada para confecção de concreto deverá satisfazer à EB-4 / ABNT - Agregados para Concreto - e às necessidades das dosagens adotadas para cada caso. Deverá ser evitado o uso de seixo rolado na execução do concreto.



ES02.2.4 - Arame

- a) **De Aço Galvanizado:**
Será o fio de aço estirado, brando e galvanizado a zinco, de bitola adequada a cada caso.
- b) **De Aço Recozido:**
O arame para armaduras de concreto armado será fio de aço recozido preto n.º 16 ou 18 SWG.

ES02.2.5 - Concreto

ES02.2.5.1 - Disposições Gerais

- a) O concreto será o produto final resistente e artificialmente obtido pela mistura racional dos seus componentes. Todo concreto estrutural será, de preferência, usinado. Neste caso, a dosagem ficará sob responsabilidade da concreteira.
- b) No caso do concreto ser preparado na concreteira, deverá ser observado:
- A concreteira apresentará, obrigatoriamente, guias e Notas Fiscais dos materiais fornecidos e dos serviços executados explicitando, além da quantidade de concreto, a hora do seu carregamento, a tensão (mínima 20 Mpa) e sua consistência, esta expressa pelo abatimento do Tronco de Cone;
 - Não será permitido qualquer tipo de concreto ou argamassa preparado manualmente;
 - A concreteira deverá apresentar laudo com as resistências características do concreto e suas respectivas idades (usualmente 7, 14 e 21 dias). Para isso será necessária a retirada de corpos de prova para estudo em laboratório especializado.
- c) A compactação será obtida pôr vibração esmerada.
- d) A agulha do vibrador será introduzida rapidamente e retirada com lentidão, sendo de três para um até cinco para um, a relação entre as duas velocidades.
- e) O período mínimo de vibração é de 20 min/m³ de concreto.
- f) As fôrmas serão mantidas úmidas desde o início do lançamento até o endurecimento do concreto e protegidas da ação dos raios solares com sacos, lonas, ou filme opaco de polietileno.
- g) Na hipótese de fluir aguada de cimento pôr abertura de junta de fôrma e que essa aguada venha a depositar-se sobre superfícies já concretadas, a remoção será imediata, o que se processará pôr lançamento com mangueira de água sob pressão. O endurecimento da aguada de cimento sobre o concreto aparente acarretará diferenças de tonalidades.

ES02.2.6 - Dosagem

- a) O estabelecimento do traço do concreto será função da dosagem experimental, conforme preconizado na NBR-6118/2003ABNT.
- b) Caso não haja conhecimento do desvio padrão Sn, a CONTRATADA indicará, para efeito da



dosagem inicial, o modo como pretende conduzir a construção de acordo com o qual será

fixada a resistência média à compressão FCK, seguindo um dos três critérios estabelecidos no item 8.3.1.2 da NBR-6118/2003/ABNT.

ES02.3 Processo Executivo

- a) A execução de qualquer parte da estrutura implica a integral responsabilidade da CONTRATADA pôr sua resistência e estabilidade.
- c) A execução das fôrmas, dos escoramentos e da armadura, as tolerâncias a serem respeitadas, o preparo do concreto, a concretagem, a cura, a retirada das fôrmas e do escoramento, o controle da resistência do concreto e a aceitação da estrutura obedecerão ao estipulado na 3.ª parte da NBR-6118/2003/ABNT.

ES02.3.1-Disposições Gerais

- a) Nenhum conjunto de elementos estruturais – cintas, vigas, pilares, etc., poderá ser demolido ou concretado sem primordial e minuciosa verificação, pôr parte da CONTRATADA e da FISCALIZAÇÃO, da perfeita disposição, dimensões, ligações e escoramentos das fôrmas e armaduras correspondentes, bem assim como sem prévio exame da correta colocação de canalizações elétricas, hidráulicas e outras, que devam ficar embutidas na massa do concreto;
- b) As furações para passagem de canalizações através de vigas ou outros elementos estruturais, quando inteiramente inevitáveis, serão asseguradas pôr buchas ou caixas, adrede localizadas nas fôrmas, de acordo com o projeto. A localização e dimensões de tais furos serão de atento estudo pôr parte da CONTRATADA no sentido de evitar-se enfraquecimento prejudicial à segurança da estrutura;
- c) Não deverão ser executados furos para passagem de tubulações superiores a 10cm, sem previsão em projeto.

ES02.3.2-Reparos no Concreto

- a) Correrão pôr conta da CONTRATADA as despesas provenientes de reparos que se façam necessários em concreto endurecido provocados pôr erros ou inobservância das normas aplicáveis à espécie.
- b) Na ocorrência de falhas de concretagem, o reparo consistirá na remoção do concreto defeituoso até que se atinja a parte em bom estado. As cavidades eventualmente formadas serão limpas e tratadas com adesivo estrutural após o que, sob a supervisão da FISCALIZAÇÃO, os vazios serão preenchidos com argamassa adequada.
- c) A argamassa a ser utilizada (DRY PACK), consiste em uma mistura de cimento e areia, traço 1:2:5 ou 1:3, feita a seco com cimento Portland pozolâmico. No concreto aparente a argamassa será acrescida de cimento branco, em proporções ideais, de modo a se proporcionar a aparência uniforme com o concreto antigo.

ES02.3.3-Lançamento de Concreto

- a) Toda e qualquer concretagem somente será levada a efeito após expressa liberação da



FISCALIZAÇÃO.

- b) A CONTRATADA não iniciará a concretagem sem que, previamente, a FISCALIZAÇÃO tenha procedido a verificação da conformidade das formas, armaduras, peças embutidas e superfícies das juntas de concretagem.
- c) Não será permitido o lançamento de concreto de altura superior a dois metros. Para evitar segregação em quedas livres maiores que a mencionada, utilizar-se-ão calhas apropriadas. Em peças de alta densidade de armadura o lançamento do concreto diretamente de encontro às mesmas será evitado. Neste caso o lançamento será efetuado pela parte lateral das formas, através de aberturas executadas com tal finalidade.
- d) O concreto será aplicado em lances contínuos com espessura em torno de 30 cm.
- e) O concreto será lançado próximo à sua posição definitiva evitando-se, desta forma, transportá-lo no interior da forma por meio de vibradores ou outro meio qualquer.

ES02.3.4 - Adensamento do Concreto

Deverão ser utilizados vibradores de imersão, com energia suficiente para o rápido adensamento do concreto. O adensamento será cuidadoso, de forma que o concreto ocupe todos os recantos da fôrma.

ES02.3.5 - Cura do Concreto

- a) Qualquer que seja o processo empregado para cura do concreto, a aplicação iniciar-se-á tão logo termine a pega. A superfície do concreto deverá ser mantida permanentemente úmida, inclusive as fôrmas de madeira, com água de qualidade igual à utilizada no preparo do concreto.
- b) Para o concreto preparado com cimento Portland comum, o período de cura não deverá ser inferior a 7 (sete) dias.

ES02.3.6-Desforma

- a) A retirada das fôrmas obedecerá ao disposto na NBR-6118/2003, devendo-se atentar para os prazos recomendados:
 - Faces laterais: 03 dias;
 - Faces inferiores: 14 dias;
 - Faces inferiores sem pontaletes: 21 dias.
- b) A CONTRATADA apresentará, para aprovação da FISCALIZAÇÃO, um plano de desforma.
- c) Após a desforma, as superfícies do concreto serão inspecionadas visando a identificação de defeitos de concretagem, tais quais: "ninhas de abelha", ausência de argamassa, rugosidades, entre outros. Na inspeção, a FISCALIZAÇÃO verificará, ainda, a ocorrência de trincas, fissuras e outras lesões provocadas por cura mal processada ou recalques de fundação. Qualquer tratamento destinado às superfícies do concreto desmoldado somente será permitido após este exame.

ES02.4 Formas e Escoramentos



- a) As fôrmas serão de tábuas de madeiras diversas, espessura 2,50 cm, com reuso recomendado de cinco vezes, conforme EM-13/01.1. As fôrmas poderão igualmente ser confeccionadas em madeira compensada
- b) A posição das fôrmas - prumo e nível - será objeto de verificação rigorosa e permanente, especialmente durante o processo de lançamento do concreto. Quando necessária, a correção será efetuada imediatamente, com o emprego de cunhas, escoras, etc. Deverão ser previstas aberturas convenientemente dimensionadas para o lançamento eficaz e vibração do concreto. Quando for o caso, estas aberturas serão fechadas imediatamente após o lançamento e vibração do concreto, de modo a assegurar a perfeita continuidade do perfil desejado para a peça.
- c) Para garantir a estanqueidade das juntas poderá ser empregado o processo de sambladuras, do tipo mecha e encaixe. Esse processo só se recomenda quando não estiver previsto o reaproveitamento de fôrma.
- d) A abertura correta das formas será mantida, preferencialmente, com a utilização de esticadores de concreto executados com a mesma dosagem do concreto que será lançado.
- e) Caso contrário, a estanqueidade das juntas será obtida com o ar e/ou preferencialmente elastômero, do tipo silicone, conforme EM-05/01.E. O emprego de gesso, para esse fim, não será permitido.
- f) Para obter superfícies lisas, os pregos serão rebatidos de modo a ficarem embutidos nas fôrmas, sendo o rebaixo calafetado com o elastômero referido no item anterior.
- g) Para paredes armadas, a ligação das fôrmas internas e externas será efetuada por meio de tubos separadores e tensores atravessando a espessura do concreto.
- h) Os tubos separadores, preferencialmente de plástico PVC, garantirão a espessura da parede sob o efeito da compressão e os tensores, preferencialmente metálicos, terão a mesma finalidade na hipótese de esforços de tração.
- i) A localização dos tubos separadores e dos respectivos tensores será definida pelo arquiteto e pelo autor do projeto de estrutura, com a interveniência da FISCALIZAÇÃO.
- j) Como regra geral, os tubos separadores serão dispostos em alinhamentos verticais e horizontais, sendo de 5mm o erro admissível em sua localização. Sempre que possível estarão situados em juntas rebaixadas (2 cm no mínimo), o que contribuirá para disfarçar a sua existência na superfície do concreto aparente.
- k) Na hipótese de composições plásticas, a matriz negativa das esculturas será executada em gesso, em poliestireno expandido ou ainda em fibra de vidro, procedendo-se em seguida a sua incorporação à forma.
- l) As precauções a serem tomadas nas juntas de concretagem ou de trabalho e relacionadas com as fôrmas estão descritas no item 4 do tópico ES02.2.5 - Concreto, considerando a correlação existente entre os dois assuntos.

ES02.5 Armaduras

- a) O recobrimento das armaduras será igual a 25 mm, no caso de exposição ao ar livre e a 20 mm, no caso contrário. Vide NBR 6118/2003, Tabela 7.2;



- b) Para garantir os recobrimentos recomendados, serão empregados afastadores de armadura do tipo "clips" plásticos, ou similares, cujo contato com as formas se reduz a um ponto;
- c) O emprego de "clips" plásticos será objeto de exame prévio, caso o concreto venha a ser submetido a tratamento de vapor, pois a elevada temperatura poderá acarretar a sua fusão;
- d) Como os sinais de óxido de ferro nas superfícies de concreto aparente são de difícil remoção, as armaduras serão recobertas com aguada de cimento ou protegidas com filme de polietileno, o que as protegerá da ação atmosférica no período entre a sua colocação na fôrma e o lançamento do concreto;
- e) No desenho das armaduras serão previstos "canais" que possibilitem a imersão do vibrador;
- f) Os furos abertos para a colagem das ferragens nas paredes deverão ser rigorosamente limpos e isentos de poeira;
- g) O produto especificado para a colagem dos ferros nas paredes estruturais é da SIKA ou VEDACIT e acordo com os critérios de construção deverá ser escolhido entre o mais fluido ou mais pastoso.

ES04 ESTRUTURA DE MADEIRA

COMPLEMENTO ESTRUTURA DE CONCRETO ARMADO E PÓRTICO DE ENTRADA

ES04.1 Projeto

- a) Na leitura e interpretação do projeto de Estrutura de Madeira e respectiva memória de cálculo será sempre levado em conta que tais documentos obedecerão às normas estruturais da ABNT aplicáveis ao caso.
- b) Será observada rigorosa obediência a todas as particularidades do projeto arquitetônico. Para isto, será feito estudo das especificações e plantas, exame de normas e códigos.
- c) Na hipótese da existência de fundações em profundidade com projeto respectivo a cargo da CONTRATADA, a ela competirá prever, também, os elementos de compatibilização com o projeto estrutural.

ES04.2 Madeira

Conforme NBR 9194, NBR 6230, NBR 7990, NBR 7991, NBR 7992, NBR 7994, NBR 7190, NBR 7203 E TB-12/49.

- a) Toda a madeira para emprego definitivo será de lei, abatida há mais de dois anos, bem seca, isenta de branco, caruncho ou broca; não ardida e sem nós ou fendas que comprometam sua durabilidade, resistência ou aparência.
- b) Cada tipo de madeira deve ser escolhido conforme a disponibilidade do local e resistência ao clima local.
- c) Demais especificações (Vide projeto de Cálculo de Estrutura de Madeira e detalhes construtivos).



ES04.3 Processo Executivo

- a) A execução de qualquer parte da estrutura implica a integral responsabilidade da CONTRATADA pôr sua resistência e estabilidade.
- b) Estrutura de madeira constituída por pilares, vigas, tesouras, cumeeiras, terças, pontaletes, espigões e respectivas peças de apoio.
- c) Todas as conexões, emendas ou samblagens serão tão simples quanto possível, devendo apresentar perfeito contorno estereotômico e permitir satisfatória justaposição das superfícies em contato.
- d) As emendas coincidirão com os apoios, sobre as asnas das tesouras ou sobre pontaletes, de forma a obter-se maior segurança, solidarização e rigidez na ligação.
- e) Todas as emendas, conexões ou samblagens principais levarão reforços de chapa de aço, de forma e seção apropriadas, ou parafusos com porcas.
- f) Todas as emendas de linhas levarão talas de chapa ou braçadeiras com parafusos, conforme item anterior.

ES04.4 Disposições Gerais

- a) Toda a madeira de lei a ser usada como estrutura deverá ser de conhecimento da SECRETARIA DE OBRAS DO MUNICÍPIO e da FISCALIZAÇÃO.
- b) Opções de madeira:
 - Ipê;
 - Maçaranduba;
 - Jorana;
 - Angelim;
 - Peroba Rosa;
 - Ou outra madeira de lei da região.



CAPÍTULO III: ARQUITETURA

A00 OBJETIVO

- a) Estas Especificações de Arquitetura têm por finalidade determinar os materiais e procedimentos básicos para a execução dos serviços e obras constantes dos Projetos Executivo de Arquitetura e Detalhamentos.
- b) A localização, altura, espessura e características dos elementos de vedação serão as constantes dos Projetos Executivo de Arquitetura, Detalhamentos e Especificações Técnicas.

A01 ELEMENTOS DE VEDAÇÃO

A01.1 Alvenarias de tijolos cerâmicos

A01.1.1 Locais

Todas as paredes internas e externas da Escola serão executadas em alvenaria de tijolos cerâmicos 8 furos, tamanho 10 x 20 x 20 cm, de acordo com as espessuras indicadas em planta (paredes com 15cm de espessura incluindo alvenaria e revestimentos nas duas faces).

A01.1.2 Materiais

- a) Os tijolos cerâmicos deverão ser compactados, bem curados, homogêneos e uniformes quanto às dimensões, textura e cor, sem defeitos de moldagem tais como fendas, ondulações e cavidades.
- b) Nas alvenarias serão usados tijolos de 8 furos com limite de compressão maior ou igual a 35 kgf/cm², satisfazendo a EB-19 e EB-20, assentados com argamassa de cimento e areia traço 1:6.
- c) A amarração das paredes com a estrutura far-se-á através de pontas de ferro \varnothing 4.2 CA-50, a cada 25 cm, colocadas nos pilares.
- d) O armazenamento e o transporte dos tijolos serão executados de modo a evitar lascas, quebras e outros danos.

A01.1.3 Processo Executivo

- a) As alvenarias terão as espessuras e os alinhamentos indicados no Projeto, não sendo permitido o corte de tijolos para formar as espessuras requeridas. As espessuras indicadas referem-se às paredes depois de revestidas, admitindo-se, no máximo, uma variação de 1 (um) cm à espessura projetada.
- b) As fiadas serão perfeitamente niveladas, alinhadas, aprumadas, e com as juntas de espessura máxima de 15 mm sendo realçadas ou rebaixadas para que o emboço adira fortemente.
- c) As alvenarias que repousam sobre vigas contínuas deverão ser levantadas



simultaneamente, em vãos contínuos. No fechamento de vãos, em estrutura de concreto armado, as alvenarias deverão ser executadas até uma altura que permita seu posterior encunhamento contra a estrutura, com a utilização de tijolos maciços.

- d) As superfícies de concreto que ficarem em contato com a alvenaria, serão previamente chapiscadas com argamassa de cimento e areia grossa 1:3. Os tijolos deverão ser molhados por ocasião de seu emprego

A01.1.4 Componentes Estruturais

- a) Sobre o vão de portas e janelas serão moldadas ou colocadas **vergas**.
- b) Sob o vão de janelas e/ou caixilhos serão moldadas ou colocadas **contra-vergas**.
- c) As vergas e contra-vergas excederão a largura do vão de, pelo menos 30 cm em cada lado e terão altura mínima de 10 cm.
- d) Quando os vãos forem relativamente próximos e na mesma altura, será executada uma única verga.
- e) As vergas dos vãos maiores que 2,40 m serão calculadas como vigas.
- f) Para perfeita aderência das alvenarias às superfícies de concreto, inclusive o fundo das vigas, essas últimas serão chapiscadas com argamassa de traço volumétrico 1:3, cimento e areia grossa.

A02 COBERTURA

A02.1 Objetivo

Os materiais, métodos e processos adotados para as coberturas tem como objetivo não só a proteção contra intempéries, como o desempenho térmico e acústico, para que se possam alcançar os níveis adequados de conforto e segurança dos ambientes.

A02.2 Locais e materiais

a) Cobertura

a.1) Madeiramento de lei:

- Os caibros e ripas deverão ser de acordo com as especificações de madeiras para Estrutura de Madeira (Vide Estrutura de Madeira complementar).

a.2) Telhas cerâmicas tipo colonial curva:

- A telha cerâmica deverá trazer na face interior, gravada em alto ou baixo relevo, a marca do fabricante e a cidade onde foi produzida;
- Quanto ao aspecto visual, ela não apresentará defeitos sistemáticos, tais como fissura na superfície que ficar exposta às intempéries, esfoliações, quebras e rebarbas;
- Quando suspensa por uma extremidade e percutida, a telha cerâmica apresentará um som metálico. Essa característica, assim como a tonalidade da telha, possibilita ajuizar o grau de queima da peça e, portanto, inferir a adequação de algumas propriedades, tais



como a impermeabilidade e a resistência à flexão;

- A telha cerâmica deverá obedecer às dimensões e tolerâncias constantes da padronização específica. Esse aspecto é importante para garantir o perfeito ajuste entre telhas vizinhas, bem como para permitir a reposição de peças, em caso de reforma ou manutenção dos telhados.
- Quando apoiadas sobre um plano horizontal, as arestas de telhas cerâmicas de capa e canal não ficarão, em nenhum ponto, separadas desse plano mais do que 5 mm;
- As telhas cerâmicas não apresentarão vazamentos ou formação de gotas em sua face inferior, quando submetidas ao ensaio para verificação da impermeabilidade;
- Para maior segurança no trânsito de pessoas sobre o telhado, a resistência à flexão será, no mínimo, de 100 kgf, conforme recomendações do IPT (Instituto de Pesquisas Tecnológicas-SP);
- Nas telhas tipo Colonial o escoamento ocorre pelo canal, e a capa evita a penetração de água recobrimdo, longitudinalmente, dois canais vizinhos;
- O recobrimento transversal é de 6 cm, o que determina um espaçamento entre ripas – galga – de 40 cm;
- A telha apresentará detalhes que propiciem um bom encaixe entre canais e ripas e entre canais e capas.

b) Processo Executivo

- b.1) Na montagem das peças, a CONTRATADA verificará as dimensões indicadas no projeto, sobretudo com relação a: comprimento e largura; espaçamento; nivelamento da face superior; e paralelismo das terças.
- b.2) No fechamento lateral, deve ser observado o alinhamento e o prumo das terças. Deverão ser perfeitos, bem como o alinhamento longitudinal na colocação.
- b.3) As telhas inferiores, ou de canal, terão, na parte convexa, chanfro plano e paralelo às ripas, o qual, firmando-se nelas, corta oscilações e o escorregamento da telha;
- b.4) As telhas superiores, ou de capa, terão na parte interna saliência, ou anel, que limita o recobrimento das telhas de capa, saliência essa com furo que permite amarrar – com arame de cobre – as ripas ao conjunto de telhas, quer de cima, quer de baixo.
- b.5) O assentamento das telhas é feito inicialmente com os canais, no sentido da inclinação do telhado, do beiral para a cumeeira, colocando-se as telhas com a concavidade voltada para cima e a extremidade mais larga do lado da cumeeira. Na sua parte mais larga, a distância entre duas fileiras de canais será de cerca de 5 cm. As telhas sobrepõem-se cerca de 10 cm;
- b.6) As telhas superiores (capa) são colocadas com a extremidade mais estreita voltada para o lado da cumeeira, e a sobreposição, limitada pela saliência citada no item b.4, retro, é de cerca de 10 centímetros;
- b.7) As cumeeiras e os espigões são feitos com as mesmas telhas, colocadas com a convexidade para cima e os rincões por meio de telhas de canal. A junção será garantida por argamassa;



- b.8) Seguir as demais recomendações do fabricante.

A03 PAVIMENTAÇÃO

A03.1 Cimentado

A03.1.1 Locais:

Calçadas ao redor dos prédios, com largura total de 60cm.

A03.1.2 Materiais

Cimento, britas nº 01 e 02 (para calçada), areia grossa e fina.

A03.1.3 Processo executivo

- a) O cimentado poderá ser obtido através do desenvolvimento, sarrafeamento e alisamento da própria camada de concreto, traço 1:3:4 (cimento, areia grossa e pedra britada) com 80 a 100 mm de espessura;
- b) Quando não for possível tal acabamento será aplicada uma camada de argamassa de cimento e areia no traço 1:3, com 20 mm de espessura;
- c) Será constituído por módulos a cada 1,00 m, separados por juntas de madeira.

A04 REVESTIMENTOS (PISO, PAREDE E TETO)

A04.1 PISO

A04.1.1 Cerâmica

a) Locais:

Pátio interno, Passarelas de ligação, Bloco de Salas de Aula, Bloco de Serviço e Bloco de Administração.

b) Materiais:

Cerâmica (Vide Memorial Descritivo e projetos).

c) Processo Executivo:

- As peças deverão apresentar-se com aspecto uniforme, com faces planas e lisas, arestas vivas e polidas;
- As juntas serão do tipo seca, preenchidas com massa plástica na tonalidade do piso;
- Todas as juntas deverão estar perfeitamente alinhadas e de espessuras uniforme, as quais não poderão exceder a 1,5 mm;
- Não será permitida a passagem sobre a pavimentação dentro de cinco dias do seu



assentamento;

- A pavimentação será convenientemente protegida com camada de areia, tábuas ou outro processo, durante a construção;
- Não será tolerado o assentamento de peças rachadas, emendadas, com retoques visíveis de massa, com veios capazes de comprometer seu aspecto, durabilidade e resistência ou com quaisquer outros defeitos.

A04.2 PAREDES

A04.2.1 Condições Gerais

- a) Os revestimentos apresentarão paramentos perfeitamente desempenados e apurados.
- b) Os revestimentos de argamassa (salvo indicações em contrário no Caderno de Encargos) serão constituídos, no mínimo, por duas camadas superpostas, contínuas e uniformes: o emboço, aplicado sobre a superfície a revestir e o reboco, aplicado sobre o emboço.
- c) A guisa de pré-tratamento e com o objetivo de melhorar a aderência do emboço será aplicada sobre a superfície a revestir, uma camada irregular e descontínua de argamassa forte: o chapisco.
- d) Para garantir a estabilidade do paramento, a argamassa do emboço terá maior resistência que o reboco.
- e) As superfícies de paredes serão limpas a vassoura e abundantemente molhadas antes da aplicação do chapisco.
- e) Considera-se insuficiente molhar a superfície projetando-se a água com auxílio de vasilhames. A operação terá de ser executada para atingir o seu objetivo, com o emprego de esguicho de mangueira.

A04.2.2 Chapisco

a) Locais

Paredes de alvenaria e superfícies de concreto.

b) Materiais

O chapisco comum será executado com argamassa no traço 1:4, empregando-se areia grossa, ou seja, a que passa na peneira de 4,8 mm e fica retida na peneira de 2,4 mm, com o diâmetro máximo de 4,8 mm.

A04.2.3 Emboço

a) Locais

Paredes de alvenaria onde receberão reboco e cerâmica .

b) Materiais



O emboço de superfícies internas será executado com argamassa com emprego de areia

média, entendendo-se como tal a areia que passa na peneira de 2,4 mm e fica retida na peneira de 0,6 mm, com diâmetro máximo de 2,4 mm.

c) **Processo Executivo**

- c.1) Os emboços só serão iniciados após completa pega de argamassa das alvenarias e chapiscos.
- c.2) O emboço de cada pano de parede só será iniciado depois de embutidas todas as canalizações na alvenaria que por ela devam passar.
- c.3) Os emboços serão fortemente comprimidos contra as superfícies e apresentarão paramento áspero ou entrecortado de sulcos para facilitar a aderência. Esse objetivo poderá ser alcançado com o emprego de uma tábua, com pregos, conduzida em linhas onduladas, no sentido horizontal, arranhando a superfície do emboço.
- c.4) A espessura do emboço não deve ultrapassar a 20 mm, de modo que, com a aplicação de 5 mm de reboco, o revestimento da argamassa não ultrapasse 25 mm. Os traços a empregar serão testados na própria obra utilizando-se cimento, saibro (ou cal hidratada) e areia.

A04.2.4 Reboco

a) **Locais**

Paredes de alvenaria a serem pintadas.

b) **Materiais**

A argamassa será de cimento e areia no traço 1:3. O emboço deve estar limpo, sem poeira, antes de receber o reboco. As impurezas visíveis - como raízes, pontas de ferro da armação da estrutura etc., serão removidas.

c) **Processo Executivo**

- c.1) Todas as bases serão limpas e suficientemente molhadas.
- c.2) Os rebocos só serão executados depois da colocação de peitoris e marcos (batentes) e antes da colocação de alisares (guarnições) e rodapés. O reboco deverá ser rigorosamente desempenado de modo a garantir prumo e esquadro perfeitos.
- c.3) A espessura do reboco não deve ultrapassar a 5 mm, de modo que, com os 20 mm do emboço, o revestimento de argamassa não ultrapasse 25 mm.

A04.2.5 Cerâmicas

a) **Locais**

Fachadas Externas, salas de Aula, sala de leitura e sala de informática com cerâmica até h=1,10m (barras protetoras) e todo bloco de serviço e WC's do administrativo com cerâmica até o teto. Pilares da circulação dos blocos administrativos, serviço e pedagógico.

b) **Materiais**



Cerâmica (Vide memorial descritivo e projetos).

c) **Processo Executivo**

- c.1) Após a execução da alvenaria, efetua-se o tamponamento dos orifícios existentes na superfície, especialmente os decorrentes da colocação de tijolos ou lajotas com os furos no sentido da espessura da parede.
- c.2) Concluída a operação de tamponamento, será procedida a verificação do desempenho das superfícies, deixando "guias" para que se obtenha, após a conclusão do revestimento de ladrilhos, superfície perfeitamente desempenada, no esquadro e no prumo.
- c.3) O assentamento será procedido a seco, com emprego de argamassa de alta adesividade, o que dispensa a operação de molhar as superfícies do emboço e do ladrilho.
- c.4) As juntas serão corridas e, rigorosamente, dentro de nível e prumo, a espessura das juntas será de 2 mm.
- c.5) Decorridos 72 horas do assentamento, inicia-se a operação do rejuntamento, o que será efetuado com pasta de cimento branco e pó de mármore no traço volumétrico de 1:4. A proporção desse produto não poderá ser superior a 20% do volume de cimento ou rejunte industrializado especificado conforme a marca da cerâmica.
- c.6) Quando necessário, os cortes e os furos das cerâmicas só poderão ser feitos com equipamentos próprio para essa finalidade, não se admitindo o processo manual.
- c.7) Os cortes e furos deverão ser preenchidos com o mesmo material utilizado para o rejuntamento.

A04.3 TETOS

A04.3.1 Pintura

a) **Locais**

Sob as lajes pré-moldadas dos Blocos de Salas de Aula, Administrativo e Serviço.

b) **Materiais**

Laje emassada e pintada com tinta acrílica (vide Memorial Descritivo e projetos).

c) **Processo executivo**

Seguir as recomendações do fabricante.

A05 PINTURA

a) **Locais**

Os locais a receberem pintura como revestimento serão aqueles indicados nos projetos de Arquitetura e Detalhamento.



b) **Materials**

- b.1) Tinta acrílica (Vide memorial descritivo e projetos);
- b.2) Verniz (Idem);
- b.3) Esmalte (Idem).

a) **Processo Executivo**

- c.1) As superfícies a pintar serão cuidadosamente limpas e convenientemente preparadas, com massa corrida, para o tipo de pintura a que se destinem.
- c.2) A eliminação da poeira será completa, tomando-se precauções especiais contra o levantamento de pó durante os trabalhos até que as tintas sequem inteiramente.
- c.3) Cada demão de tinta só poderá ser aplicada quando a precedente estiver perfeitamente seca, convindo observar um intervalo de 24 horas entre demãos sucessivas, salvo especificação em contrário.
- c.4) Igual cuidado haverá entre demãos de tinta e de massa, observando-se um intervalo mínimo de 48 horas, após cada demão de massa, salvo especificações em contrário.
- c.5) Serão adotados precauções especiais no sentido de evitar salpicaduras de tinta em superfícies não destinadas a pintura (tijolos aparentes, concreto aparente, ferragens de esquadrias etc.) convindo prevenir a grande dificuldade de ulterior remoção de tinta aderida a superfícies rugosas.
- c.6) Os salpicos que não puderem ser evitados deverão ser removidos enquanto a tinta estiver fresca, empregando-se removedor adequado (tiner ou similar) sempre que necessário.
- c.7) Antes da execução de qualquer pintura, será submetida à aprovação da FISCALIZAÇÃO uma amostra, com as dimensões mínimas de 0,50 m x 1,00 m, sob iluminação semelhante e em superfície idêntica à do local a que se destinam.

A06 ESQUADRIAS E FERRAGENS

A06.1 ESQUADRIAS METÁLICAS (JANELAS, PORTAS e PORTÕES) - SERRALHERIAS

A06.1.1 Locais

Indicados em plantas. De maneira geral os serviços de serralherias considerados são: as esquadrias metálicas, suportes diversos e arremates .

A06.1.2 Materiais

- a) Todo material a ser empregado nas esquadrias metálicas deverá estar de acordo com os respectivos desenhos e detalhes de projeto, sem defeito de fabricação ou falhas de laminação;
- b) As superfícies de chapas ou perfis de ferro que se destinem a confecção de esquadrias



serão submetidos, antes de sua manipulação, a tratamento preliminar com pintura anti-corrosiva.

A06.1.3 Processo Executivo

a) De ferro

- a.1) Todos os trabalhos de serralheria comum, artística, ou especial, serão realizados com a maior perfeição, mediante emprego de mão de obra especializada, de primeira qualidade e executados rigorosamente de acordo com os respectivos desenhos de detalhes, indicações dos demais desenhos do projeto e o adiante especificado.
- a.2) Todas as unidades de serralheria, uma vez armadas, serão marcadas com clareza, de modo a permitir a fácil identificação e assentamento nos respectivos locais.
- a.3) Caberá à CONTRATADA assentar as serralherias nos vãos e locais apropriados, inclusive selar os respectivos chumbadores e marcos.
- a.4) Caberá à CONTRATADA, inteira responsabilidade pelo prumo e nível das serralherias, e pelo seu funcionamento perfeito, depois de definitivamente fixados.
- a.5) As serralherias não serão jamais forçadas em rasgos porventura fora do esquadro ou de escassas dimensões.
- a.6) Os chumbadores serão solidamente fixados à alvenaria ou ao concreto, com argamassa firmemente socada nos respectivos furos.
- a.7) Deverá haver especial cuidado para que as armações não sofram distorções quando parafusadas aos chumbadores ou marcos.
- a.8) Os quadros serão perfeitamente esquadriados, terão todos os ângulos ou linhas de emenda soldados bem esmerilhados ou limados, de modo a desaparecerem as rebarbas e saliências de solda.
- a.9) Todos os furos dos rebites ou dos parafusos serão escariados e as asperezas limadas. Os furos realizados no canteiro da obra serão executados com broca ou máquina de furar, sendo vedado o emprego de furadores (junção).
- a.10) As pequenas diferenças entre furos de peças a rebitar ou a aparafusar desde que não perceptíveis, poderão ser corrigidas com broca ou rasqueta, sendo porém, terminantemente vedado forçar a coincidência dos orifícios ou empregar lima redonda.
- a.11) Todas as peças desmontáveis serão fixadas com parafusos de latão amarelo, quando se destinarem à pintura, ou de latão cromado ou niquelado, em caso contrário.
- a.12) Os furos para rebites ou parafusos com porcas devem exceder de 1 mm o diâmetro do rebite ou parafuso.
- a.13) Na fabricação das esquadrias, não se admitirá o emprego de elementos compostos, obtidos pela junção, pôr solda, ou outro meio qualquer de perfis singelos.

A06.2 ESQUADRIAS EM MADEIRA (PORTAS)

A06.2.1 Locais



- a) As esquadrias em madeira são as PM1, PM2 e PM3 com locais, características, dimensões, revestimentos indicados em projeto e no Quadro de Esquadrias. As portas PM4 e PM5 (sanitários feminino e masculino do bloco de serviço) serão em madeira compensada

espessura de 20mm com revestimento melamínico.

A06.2.2 Materiais

- a) A madeira a ser empregada na execução das esquadrias será seca, isenta de nós, cavidades, carunchos, fendas e de todo e qualquer defeito que possa comprometer sua durabilidade, resistência e aspecto.

- b) **Semi-ocas:**

O enquadramento do núcleo das portas será constituído por peças - montante ou pinásio vertical e travessa ou pinásio horizontal – de madeira idêntica a do revestimento da porta com acabamento em massa e pintadas.

A06.2.3 Processo Executivo

- a) As esquadrias de madeira obedecerão rigorosamente às indicações dos respectivos projetos de arquitetura e/ou desenhos de detalhes.
- b) Serão recusadas todas as peças que apresentarem sinais de empenamento, deslocamento, rachaduras, lascas, desigualdade de madeira, ou outros defeitos.
- c) Os arremates das guarnições com rodapés e/ou revestimentos de paredes adjacentes merecerão, de parte da CONTRATADA, cuidados especiais. Sempre que necessário, tais arremates serão objeto de desenhos de detalhes, os quais serão submetidos à prévia aprovação da FISCALIZAÇÃO.
- d) Os montantes ou pinásios verticais do enquadramento do núcleo terão largura tal que permita, de um lado, o embutimento completo das fechaduras e do outro, a fixação dos parafusos das dobradiças na madeira maciça.
- e) Para a fixação de esquadrias serão empregados grapas metálicas ou buchas plásticas com parafusos.

A06.3 FERRAGENS

A06.3.1 Locais

Em todas as esquadrias especificadas e indicadas em planta.

A06.3.2 Materiais

- a) Todas as ferragens especificadas serão novas, de fabricação Fama, na linha latão cromado 075 ou similar.
- b) Deverão ser observadas todas as normas da ABNT, em especial as relacionadas na E-FER.1, bem como recomendações e especificações dos fabricantes sobre cremonas, dobradiças, fechaduras, fechos e trincos e demais componentes para esquadrias de madeira e ferro.



- c) As fechaduras deverão ter cubo, lingüeta, trinco, chapa-testa, contra-chapa e chaves.
- d) As maçanetas serão em latão, tipo alavanca, com seção circular.
- f) Os espelhos e rosetas serão do mesmo material das maçanetas.
- g) As dobradiças das divisórias e portas dos sanitários do bloco de serviço serão em latão cromado;
- h) Todas as chaves serão fornecidas em três vias.

A06.3.3 Processo Executivo

- a) As ferragens serão colocadas e fixadas de modo a ficarem perfeitamente encaixadas e ajustadas, sem necessidade de esforços sobre as peças.
- b) A localização das ferragens nas esquadrias será medida com precisão, de modo a serem evitadas discrepâncias de posição ou diferenças de nível perceptíveis.
- c) As maçanetas das portas, salvo condições especiais (portas para acesso de portadores de necessidades especiais, vide NBR9050/2004) serão localizadas a 105 cm do piso acabado.
- d) O assentamento de ferragens será procedido com particular esmero pela CONTRATADA. Os rebaixos ou encaixes para dobradiças, fechaduras de embutir, chapas, etc. terão a forma das ferragens, não sendo toleradas folgas que exijam emendas, taliscas, e quaisquer adaptações.
- e) Para o assentamento serão empregados parafusos de qualidade, acabamento e dimensões correspondentes aos das peças que fixarem, devendo aqueles satisfazerem à Norma NB-45/53.

A08 SOLEIRAS E RODAPÉS

Deverão estar em concordância com os mesmos revestimentos de piso.

A08.1 Soleiras

a) Locais

Serão instaladas sob as portas, sempre que houver mudança de nível de pavimentação, acompanhando o nível mais alto.

b) Materiais

Granito cinza andorinha, espessura de 3 cm e na largura da parede.

A08.2 Rodapés

a) Locais

Serão instalados rodapés em todos os ambientes, sempre em concordância com o piso, exceto quando especificado de outra forma.

b) Materiais



Rodapé de cerâmica (Vide memorial descritivo e projetos).

A09 LOUÇAS, METAIS E ACESSÓRIOS

A09.1 LOUÇAS

a) Locais

Sanitários e Cozinhas.

b) Materiais

- b.1) Todas as Louças serão da linha Ravena de fabricação DECA, DOCOL, CELITE ou similar.
- b.2) As cubas serão de embutir, tipo oval universal, referência L-59, fabricação DECA, DOCOL, CELITE ou similar.
- b.3) Os aparelhos e acessórios não poderão apresentar quaisquer defeitos de moldagem, usinagem ou acabamento. As arestas serão perfeitas, as superfícies de metal serão isentas de esfoliações, rebarbas, bolhas e, sobretudo, depressões, abaulamentos ou grânulos.
- b.4) Os esmaltes serão perfeitos, sem escorrimentos, falhas, grânulos ou ondulações e a coloração será absolutamente uniforme. Nas peças coloridas haverá particular cuidado na uniformidade de tonalidades das diversas unidades de cada conjunto.
- b.5) A louça para os diferentes tipos de aparelhos sanitários e acessórios será de grés porcelânico, atendendo rigorosamente à EB-44/ABNT.

A09.2 METAIS

A09.2.1 Condições Gerais

Os artigos de metal para equipamentos sanitários e demais utilizações serão de perfeita fabricação, esmerada usinagem e cuidadoso acabamento; as peças não poderão apresentar quaisquer defeito de fundição ou usinagem; as peças móveis serão perfeitamente adaptáveis às sua sedes, não sendo tolerado qualquer empeno, vazamento, defeito de polimento, acabamento ou marca de ferramentas;

a) Locais

Sanitários e Cozinhas.

b) Materiais

Todos os metais serão da linha Prata, cromados, de fabricação DECA, DOCOL, CELITE ou similar.

A09.2.2 REGISTROS

- a) Os registros de gaveta serão especificados para cada caso particular, considerada a pressão de serviços projetada, conforme indicação dos projetos.
- b) Acabamento linha Prata fabricação DECA, DOCOL, CELITE ou similar.



- c) As válvulas de retenção serão inteiramente de bronze ou de ferro fundido, com vedação de metal contra metal, tipo vertical ou horizontal. Tipo com flanges, de ferro, vedação de borracha ou bronze.

A09.2.3 ACESSÓRIOS

- a) Papeleira cerâmica com rolete plástico, cor branco gelo, referência A-480 fabricação DECA, DOCOL, CELITE ou similar.
- b) Cabide para toalha branco cerâmico, referência A-680, fabricação DECA, CELITE ou similar.
- c) Saboneteira cerâmica, marca DECA, cor branco gelo, referência A-180 ou similar
- d) Assentos em plástico nas cores das bacias, fabricação DECA, DOCOL, CELITE ou similar.
- e) Lixeiras aramadas com acabamento anti-corrosivo e pintura final em esmalte sintético na cor preto fosco, no tamanho grande.
- f) Par de parafusos de 7/23 "x 2 3/8" para bacias.
- g) Anel de vedação para bacias sanitárias ref. AV90-Decanel, fabricação DECA, DOCOL, CELITE ou similar.
- h) Espelho para os sanitários cristal nacional, com 4mm de espessura mínima, altura de 0,60m, comprimento na mesma extensão da bancada, com bordas lapidadas, pintura protetora, tipo automotiva, aplicada no verso à pistola e pinos de fixação em aço inoxidável, sem perfuração da peça.
- i) **Bancadas:**
- Serão executadas em concreto armado aparente, acabamento em verniz fosco.
 - Deverão ser chumbadas à parede e sustentadas por cantoneiras metálicas.

A010 PEÇAS DIVERSAS

- a) Sifão, regulável de 1" para 1/2" bitola, linha PRATA, fabricação DECA, DOCOL, CELITE ou similar;
- b) Válvula de escoamento cromada com ladrão, ref. 1602 C – lavatórios, fabricação DECA ou similar;
- c) Torneiras para lavatórios, linha PRATA, acabamento cromado, fabricação DECA, DOCOL, CELITE ou similar;
- d) Tubo de ligação cromado flexível, referência 4606 C, fabricação DECA, DOCOL, CELITE ou similar;
- e) Torneira de limpeza para uso geral, ref. 1153 C39, fabricação DECA, DOCOL, CELITE ou similar.



CAPÍTULO IV: INSTALAÇÕES DE ÁGUA FRIA E ESGOTOS SANITÁRIOS

IHS1 MEMORIAL DESCRITIVO

- a) As instalações serão executadas em condições totalmente operacionais, sendo que o fornecimento de materiais, equipamentos e mão de obra deverão ser previstos visando a inclusão de todos os componentes necessários para tal, mesmo aqueles que embora sejam indispensáveis para se atingir o seu perfeito funcionamento.
- b) De maneira geral todas as tubulações serão aparentes e do tipo acessível, em especial nos pontos considerados críticos quanto a vazamentos e entupimentos.
- c) Nos locais onde houver trânsito de veículos, haverá um reforço especial nas junções de toda a tubulação;
- d) Os materiais a utilizar devem ser rigorosamente adequados à finalidade a que se destinam a satisfazer às normas da ABNT.
- e) Todos os materiais e equipamentos requeridos para esta instalação, exceto nos casos claramente identificados, deverão ser sempre novos e de qualidade superior. Estes deverão ser fabricados e instalados de acordo com as melhores técnicas para a execução de cada um destes serviços. Nos locais onde esta especificação seja omissa quanto à qualidade dos materiais e equipamentos a serem fornecidos, eles deverão ser da melhor qualidade possível e aprovados pela FISCALIZAÇÃO.
- f) A CONTRATADA deverá proceder os serviços de supervisão da obra através de uma pessoa experientada para este tipo de atividade, que deverá ser responsável pela instalação, supervisionando o trabalho de operários especializados nas suas funções.

IHS2 NORMAS

- a) Na execução das instalações de água potável e esgoto deverão ser seguidas, no que forem aplicáveis, as recomendações das seguintes normas:
 - NBR 5626 -Instalações Prediais de Água Fria;
 - NB 8160 -Instalações Prediais de Esgoto Sanitário.
- b) As especificações contidas nas normas técnicas da ABNT serão consideradas como elemento base para qualquer serviço ou fornecimento de materiais e equipamentos.

IHS3 MATERIAIS E PROCESSOS EXECUTIVOS

IHS3.1 Água fria

- a) Todas as tubulações de água potável serão de PVC rígido soldável, marca Tigre, CANDE ou similar.
- b) Os diâmetros mínimos serão de 25 mm, e nas saídas de alimentação de lavatórios



- e filtros serão colocadas joelhos de 25 x 15 mm para ligação das peças. Estes terão conexões rosqueadas em metal maleável, tipo conexões reforçadas da linha azul da Tigre.
- c) Para facilitar futuras desmontagens das tubulações, serão colocadas, em locais adequados, uniões ou flanges, conforme o caso.
 - d) Os registros de gaveta serão de bronze com rosca, tipo DECA, DOCOL, CELITE ou similar, com acabamento idêntico aos demais metais sanitários em conformidade com as especificações do projeto de arquitetura.
 - e) As tubulações embutidas serão protegidas com tecidos de juta e serão chumbadas na alvenaria com argamassa de "vermiculita".
 - f) As colunas para alimentação do sanitário e da cozinha, serão dotadas de registro de gaveta, colocado a 1,80 m do piso e nos locais indicados no projeto.
 - g) Toda tubulação de alimentação de água fria, da alimentação até o registro da coluna, será de PVC rígido de fabricação TIGRE, CANDE ou similar, tipo soldável, nos diâmetros indicados nos projetos.
 - h) Antes do fechamento das passagens dos tubos na alvenaria, as tubulações deverão ser submetidas a um teste de estanqueidade, com pressão hidrostática igual ao dobro da pressão de serviço.
 - i) A instalação será executada rigorosamente de acordo com as normas da ABNT, com o projeto respectivo e com as especificações que se seguem.
 - j) As canalizações serão assentes antes da execução das alvenarias.
 - k) As canalizações serão fixadas em paredes e/ou suspensas em lajes, os tipos, dimensões e quantidades dos elementos suportantes ou de fixação - braçadeiras, perfilados "U", bandejas etc. - serão determinados de acordo com o diâmetro, peso e posição das tubulações.
 - l) As furações, rasgos e aberturas necessários em elementos da estrutura de concreto armado, para passagem de tubulações, serão locados e forrados com tacos, buchas ou bainhas antes da concretagem. Medidas que devem ser tomadas para que não venham a sofrer esforços não previstos, decorrentes de recalques ou deformações estruturais, e para que fique assegurada a possibilidade de dilatações e contrações.
 - m) As curvaturas dos tubos, quando inevitáveis, devem ser feitas sem prejuízo de sua resistência à pressão interna, da seção de escoamento e da resistência a corrosão e sempre através de conexões apropriadas.
 - n) Durante a construção e até a montagem dos aparelhos, as extremidades livres das canalizações serão vedadas com plugues, convenientemente apertados, não sendo admitido o uso de buchas de madeira ou papel para tal fim.
 - o) As tubulações de distribuição de água serão - antes de eventual pintura ou fechamento dos rasgos das alvenarias ou de seu envolvimento pôr capas de argamassa - lentamente cheias de água, para eliminação completa de ar, e, em seguida, submetidas à prova de pressão interna.
 - p) Essa prova será feita com água sob pressão 50% superior à pressão estática máxima na instalação, não devendo descer, em ponto algum da canalização, a menos de 1,0 kgf/cm². A duração da prova será de 6 horas, pelo menos.



- q) De um modo geral, toda a instalação de água será convenientemente verificada pela FISCALIZAÇÃO, quanto às suas perfeitas condições técnicas de execução e funcionamento.
- r) A vedação das roscas das conexões deve ser feita pôr meio de um vedante adequado sobre os filetes, recomendando a NB-115/ABNT as fitas de Teflon, solução de borracha ou similares, para juntas que tenham que ser desfeitas, e resinas do tipo epóxi para juntas não desmontáveis. As conexões soldáveis serão feitas da seguinte forma:
- Lixa-se a ponta do tubo e bolsa da conexão pôr meio de uma lixa d'água;
 - Limpa-se com solução própria as partes lixadas;
 - Aplicação de adesivo, uniformemente, nas duas partes e serem soldadas, encaixando-as rapidamente e removendo-se o excesso com solução própria;
 - Antes da solda é recomendável que se marque a profundidade da bolsa sobre a ponta do tubo objetivando a perfeição do encaixe, que deve ser bastante justo, uma vez que a ausência da pressão não estabelece a soldagem.

IHS3.2 Esgoto Sanitário

- a) As tubulações para esgoto sanitário serão em PVC e PVC-R, de fabricação TIGRE ou similar e devem obedecer ao que prescreve a norma EB-608 da ABNT.
- b) A tubulação será executada de modo a garantir uma declividade homogênea em toda a sua extensão.
- c) As juntas e as conexões do sistema deverão estar de acordo com os materiais da tubulação a que estiverem conectadas e às tubulações existentes onde serão interligadas.
- d) As tubulações de esgoto primário serão interligadas à rede existente, conforme indicação no projeto.
- e) Os ralos simples (secos) serão de PVC rígido, com grelhas de latão cromado, saída de 40 mm, marca Tigre, CANDE ou similar.
- f) Os ralos sifonados serão de PVC rígido, com grelha de latão cromado, saída de 75 mm, fecho hídrico, diâmetro mínimo de 150 mm, marca Tigre, CANDE ou similar.
- g) As caixas de inspeção serão executadas em alvenaria, possuirão tubulação de ventilação, tampa em concreto com alça escamoteável para a sua remoção, revestida com material de acabamento idêntico ao do piso em que for instalada.
- h) A instalação será executada rigorosamente de acordo com as normas da ABNT, com o projeto respectivo e com as especificações que se seguem.
- i) As furações, rasgos e aberturas necessárias em elementos da estrutura de concreto armado, para passagem de tubulações, serão locados e tomados com tacos, buchas ou bainhas, antes da concretagem. Medidas devem ser tomadas para que não venham a sofrer esforços não previstos, decorrentes de recalques ou deformações estruturais e para que fiquem assegurada a possibilidade de dilatações e contrações.
- j) Os tubos - de modo geral - serão assentes com a bolsa voltada em sentido oposto ao do



escoamento.

Ministério da Educação
Fundo Nacional de Desenvolvimento da Educação
Coordenação Geral de Infra-Estrutura – CGEST

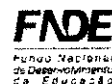

- k) As extremidades das tubulações de esgotos serão vedadas até a montagem dos aparelhos sanitários com bujões de rosca ou plugues, convenientemente apertados, sendo vedado o emprego de buchas de papel ou madeira para tal fim.
- l) Durante a execução das obras deverão tomadas especiais precauções para se evitar a entrada de detritos nas tubulações.
- m) Serão tomadas todas as precauções para se evitar infiltrações em paredes e pisos, bem como obstruções de ralos, caixas, ramais ou redes coletoras.
- n) Antes da entrega a instalação será convenientemente testada pela fiscalização.
- o) Todas as canalizações primárias da instalação de esgotos sanitários deverão ser testadas com água ou ar comprimido, sob pressão mínima de 3 m de coluna d'água, antes da instalação dos aparelhos.
- p) Os aparelhos serão cuidadosamente montados de forma a proporcionar perfeito funcionamento, permitir fácil limpeza e remoção, bem como evitar a possibilidade de contaminação da água potável.
- q) Toda instalação será executada tendo em vista as possíveis e futuras operações de desobstrução.
- r) Os sifões serão visitáveis ou inspecionáveis na parte correspondente ao fecho hídrico, pôr meio de bujões com rosca de metal ou outro meio de fácil inspeção.
- s) O sistema de ventilação da instalação de esgoto deverá ser conectado à coluna de ventilação existente. A conexão deverá ser executada sem a menor possibilidade de os gases emanados dos coletores entrarem no ambiente interno da edificação.

IHS4 DESENHOS

- a) Os desenhos do PROJETO definem o arranjo geral de equipamentos e dos sistemas. Os desenhos finais de arquitetura e estrutura deverão ser examinados para conferir sua compatibilidade com os sistemas propostos.
- b) Ao final da obra, a CONTRATADA deverá fornecer desenhos de acordo com o PROJETO efetivamente executado (desenhos "AS-BUILT"), contendo todas as modificações que porventura tenham sido executadas.
- c) Cada equipamento e/ou material indicado nos desenhos e proposto para instalação deverá ser um produto de linha normal de fabricação, de firma já há longa data estabelecida no mercado, e que tenha experiência comprovada na fabricação dos mesmos, de modo a prover a necessária qualidade, acabamento e durabilidade desejadas.



CAPÍTULO V: INSTALAÇÕES ELÉTRICAS E TELEFÔNICAS

IE1 MEMORIAL DESCRITIVO

- a) As instalações elétricas serão executadas em condições totalmente operacionais, sendo que o fornecimento de materiais, equipamentos e mão de obra deverá ser previsto no sentido de incluir todos os componentes necessários para tal, mesmo aqueles que embora não citados sejam indispensáveis para se atingir o perfeito funcionamento de todos os sistemas.
- b) Todas as instalações elétricas serão executadas com esmero e bom acabamento, com todos os condutores, condutos e equipamentos cuidadosamente arrumados e firmemente ligados às estruturas de suporte, formando um conjunto mecânico e eletricamente satisfatório e de boa qualidade.
- c) Todo equipamento será firmemente fixado à sua base de instalação, prevendo-se meios de fixação ou suspensão condizentes com a natureza do suporte e com o peso e as dimensões do equipamento considerado.
- d) As partes vivas expostas dos circuitos e dos equipamentos elétricos serão protegidas contra acidentes, seja por um invólucro protetor, seja pela sua colocação fora do alcance normal de pessoas não qualificadas.
- e) As partes do equipamento elétrico que, em operação normal, possam produzir faíscas deverão possuir uma proteção incombustível protetora e ser efetivamente separados de todo material facilmente combustível.
- f) Em lugares úmidos ou normalmente molhados, nos expostos às intempéries, onde o material possa sofrer ação dos agentes corrosivos de qualquer natureza, serão usados métodos de instalação adequados e materiais destinados especialmente a essa finalidade.
- g) Somente em caso claramente autorizado pela FISCALIZAÇÃO será permitido que equipamentos e materiais sejam instalados de maneira diferente da especificada nos projetos ou indicada por seu fabricante. Esta recomendação cobre também os serviços de partida e os testes de desempenho de cada equipamento, que deverão ser realizados de acordo com as indicações de seus fabricantes.

IE2 NORMAS E CÓDIGOS

Deverão ser observadas as normas e códigos aplicáveis ao serviço em pauta, sendo que as especificações da ABNT (Associação Brasileira de Normas Técnicas) serão consideradas como elemento base para quaisquer serviços ou fornecimentos de materiais e equipamentos, em especial as abaixo relacionadas, outras constantes destas especificações e ainda as especificações e condições de instalação dos fabricantes dos equipamentos a serem fornecidos e instalados.

- NBR 5410 - Execução de instalações elétricas de baixa tensão;
- NBR 5413 - Iluminamento de Interiores.



IE3 MATERIAIS E PROCESSO EXECUTIVO

- a) Todas as extremidades livres dos tubos serão antes e durante os serviços convenientemente obturadas, a fim de evitar a penetração de detritos e umidade.
- b) Os quadros elétricos de distribuição deverão ser equivalentes aos modelos especificados e detalhados contidos no projeto.
- c) Deverão ser equipados com os disjuntores e demais equipamentos dimensionados e indicados nos diagramas unifilares e trifilares. Todos os disjuntores serão de fabricação GE, SIEMENS, tipo TQC, ou similar, salvo quando indicado em contrário.
- d) Todos os cabos e/ou fios deverão ser arrumados no interior dos quadros utilizando-se canaletas, fixadores, abraçadeiras, e serão identificados com marcadores apropriados para tal fim.
- e) As plaquetas de identificação dos quadros elétricos deverão ser feitas em acrílico, medindo 50 x 20 mm e parafusadas nas portas dos mesmos.
- f) Após a instalação dos quadros, os diagramas unifilares dos mesmos deverão ser armazenados no seu interior em porta planta confeccionado em plástico apropriado.
- g) A fiação elétrica será feita com condutores de cobre, de fabricação PIRELLI, tipo SINTENAX 0,6 KV a 1 KV, ou similar. O cabo de menor seção a ser utilizado será de 1,5 mm².
- h) Os condutores deverão ser instalados de forma que os isente de esforços mecânicos incompatíveis com sua resistência, ou com a do isolamento ou revestimento. Nas deflexões os condutores serão curvados segundo raios iguais ou maiores que os raios mínimos admitidos para seu tipo.
- i) Todas as emendas dos fios e cabos deverão ser sempre efetuadas em caixas de passagem. Igualmente o desencapamento dos fios, para emendas, será cuidadoso, só ocorrendo no interior das caixas. O isolamento das emendas e derivações deverá ter características no mínimo equivalentes às dos condutores a serem usados, devendo ser efetuado com fita isolante de auto-fusão.
- j) As ligações dos condutores aos bornes dos aparelhos e dispositivos deverão ser feitas de modo a assegurar resistência mecânica adequada e contato elétrico perfeito e permanente, sendo que os fios de quaisquer seção serão ligados por meio de terminais adequados.
- k) Todos os cabos e fios serão afixados através de abraçadeiras apropriadas, de fabricação HELLERMANN, ou similar. Deverão ser utilizados marcadores de fabricação DUTOPLAST, HELLERMANN, ou similar, para marcar todos os fios e cabos elétricos, os quais terão as seguintes cores:
- Condutores de fase - Preto, branco e vermelho;
 - Condutores de neutro - Azul claro;
 - Condutores de retorno – Cinza;
 - Condutores positivos em tensão DC – Vermelho;
 - Condutores negativos em tensão DC – Preto;



- Condutores de terra - Verde ou Verde/Amarelo.
- l) Para os rabichos de ligação das luminárias serão utilizados cabos PP 3 x 1,5mm².

IE3.1 Eletrodutos, Eletrocalhas, e Caixas de Derivações

- a) A distribuição deverá ser feita sob o forro, utilizando-se eletrocalhas, eletrodutos de PVC rígido, condutes e caixas de passagem, conforme projeto.
- b) Os eletrodutos serão em PVC rígido incombustíveis, a menor bitola será $\varnothing = 3/4"$ serão utilizados para alimentação dos circuitos de iluminação, tomadas de serviço e interruptores, a partir do quadro de distribuição.
- c) Toda derivação ou mudança de direção dos eletrodutos, tanto na horizontal como na vertical, deverá ser executada através de condutes de PVC ou das caixas de passagem representadas no projeto, não sendo permitido o emprego de curva pré-fabricada, nem curvatura no próprio eletroduto, salvo indicação em contrário nos casos específicos estabelecidos no projeto.
- d) Sempre que possível serão evitadas as emendas dos eletrodutos. Quando inevitáveis, estas emendas serão executadas através de luvas roscadas às extremidades a serem emendadas, de modo a permitir continuidade da superfície interna do eletroduto e resistência mecânica equivalente à tubulação.
- e) Todos os circuitos de iluminação serão lançados, a partir do QDF em fase, neutro e terra. Todas as luminárias fluorescentes deverão ser aterradas para garantir segurança e partida adequada dos reatores eletrônicos dimerizáveis.
- f) A distribuição dos circuitos sob o piso será efetuada em eletrodutos de PVC rígido rosqueável de acordo com o projeto.
- h) Todas as partes metálicas não destinadas à condução de energia, como quadros, caixas, carcaças de motores, equipamentos, etc., serão solidamente aterradas interligando-se à malha de aterramento a ser executada e depois ligada a malha de terra existente.

IE3.2 Iluminação

- a) Será prevista utilização de diversos tipos de luminárias conforme especificado no Projeto elétrico. Todas elas deverão ser perfeitamente fixadas nas estruturas e com perfeito acabamento na superfície de forros.
- b) Os aparelhos para luminárias, empregados nesta obra, obedecerão, naquilo que lhes for aplicável, à EB-142/ABNT, sendo construídos de forma a apresentar resistência adequada e possuir espaço para permitir as ligações necessárias. Buscarão antes de tudo a melhor eficiência energética possível.
- c) Todas as luminárias serão protegidas contra corrosão mediante pintura, esmaltação, zincagem ou outros processos equivalentes.
- d) As luminárias devem ser construídas de material incombustível e que não seja danificado sob condições normais de serviço. Seu invólucro deve abrigar todas as partes vivas ou condutores de corrente, condutos porta lâmpadas e lâmpadas permitindo-se, porém, a fácil substituição de lâmpadas e de reatores. Devem ser construídas de forma a impedir a penetração de umidade em eletroduto, porta lâmpadas e demais partes elétricas.



IE3.3 Malha de Aterramento

- a) Deverá ser executada uma malha de terra constituída de hastes de aterramento tipo copperweld de 5/8 "x 3 m, interligadas pôr cordoalha de cobre nu de 50 mm² através de solda exotérmica. Deverão ser instaladas quantas hastes forem necessárias para que obtenha resistência máxima de 10 Ohms em terreno seco. Tanto as hastes quanto a cordoalha de interligação deverão ser enterradas a uma profundidade mínima de 50 cm. Deverá ser executada uma caixa de inspeção da haste principal construída em alvenaria com tampa de ferro fundido tipo T-16.
- b) A malha de aterramento executada deverá ser interligada às malhas de aterramento porventura existentes nas proximidades.

IE4 EQUIPAMENTOS E MATERIAIS

- a) As especificações descritas a seguir se destinam a definir os equipamentos e materiais a serem fornecidos e/ou instalados para execução dos serviços em pauta, que deverão ser utilizados como guia para seleção dos mesmos.
- b) Os modelos e equipamentos citados são para efeito orientativo, não estabelecendo necessariamente que estes sejam das marcas ou dos fabricantes citados.
- c) Os equipamentos propostos deverão atender integralmente as características construtivas e condições operacionais dos equipamentos especificados, devendo a CONTRATADA enviar os catálogos técnicos com dimensões físicas, pontos de operação, características técnicas, etc., dos equipamentos alternativos.

IE4.1 Condutos, dutos e acessórios

- a) Só serão aceitos condutos e dutos que tragam impressos indicação de marca, classe e procedência.
- b) Os eletrodutos (salvo especificação em contrário) serão de PVC rígido, fornecidos em barras de 3 m de comprimento, nas bitolas indicadas no projeto, podendo ser adotadas medidas em mm ou polegadas.
- c) Os acessórios tais como buchas, arruelas, adaptadores luvas, curvas, conduletes, abraçadeiras e outros, deverão ser preferencialmente da mesma linha e fabricação dos respectivos dutos.

IE4.2 Condutores

- a) Os condutores destinados à distribuição de luz, força, controle ou sinalização deverão atender ao que se segue:
- b) Serão todos do tipo "cabo", constituídos pôr condutores trançados de cobre eletrolítico e isolamento termoplástico anti-chama (PVC), do tipo PIRASTIC 0,6 KV, para bitolas inferiores a 16mm² e do tipo SINTENAX 1,0 KV (PVC-PVC) para bitolas superiores a 16 mm².



IE4.3 Luminárias

- a) Os aparelhos para luminárias sejam fluorescentes ou incandescentes, obedecerão no que for aplicável a EB 142/ABNT, devendo ser construídas de forma a apresentar resistência adequada e possuir espaço suficiente para permitir as ligações necessárias.
- b) Todas as luminárias deverão apresentar em local visível, as seguintes informações: marca modelo e/ou nome do fabricante, tensão de alimentação, potências máximas.
- c) Em função dos cálculos luminotécnicos e da distribuição das luminárias nos ambientes foram adotadas as luminárias constantes do projeto, Planta Baixa Luminotécnico.
- d) Todos os reatores deverão ser de partida instantânea e de alto fator de potência.

IE4.4 Equipamentos

IE4.4.1 Quadros Elétricos (Conforme projetos)

Quadro Geral de fabricação ELETROMAR, SIEMENS ou similar, grau de proteção IP-55 conforme NBR 6146, modelo de embutir, instalação abrigada, com as seguintes características:

- Chave geral bipolar;
- Barramento bifásico In= 50 A;
- Barramento de neutro;
- Barramento de terra;
- Espelho de proteção;
- Acessórios de instalação;
- Acabamento com pintura eletrostática à pó epóxi-poliéster na cor RAL 7032 - texturizada.

IE4.4.2 Demais Quadros

- Os demais quadros, de distribuição, passagem, etc., serão em chapa de aço, n.º 16 e equipados com os dispositivos especificados no projeto, com porta, fechadura de cilindro, espelho e porta etiquetas.
- As dimensões dos quadros, disposição e ligação obedecerão às Normas e à boa técnica, bem como às indicações dos respectivos desenhos apresentados no projeto.

IE4.4.3 Dispositivos de Manobra e Proteção

- Interruptores - Serão do tipo e valores nominais adequados para as cargas que comandam. Serão do tipo comum, de embutir, base de baquelite e funcionamento brusco modelo de fabricação PIAL, BTICINO - linha CLASSIC - 8500, ou similar.
- Disjuntores - Serão do tipo TQC, com capacidade de interrupção de 5 KA, monopolares e bipolares, de fabricação GE, SIEMENS ou similar.



- Outros dispositivos de comando e proteção tais como, chaves, contadores, botoeiras, relés e etc., deverão atender às especificações contidas no projeto e específicas para cada caso onde for empregado.

IE5 CONDIÇÕES PARA ACEITAÇÃO DA INSTALAÇÃO

- As instalações elétricas e telefônicas só serão recebidas quando entregues em perfeitas condições de funcionamento, ligadas à rede existente, perfeitamente dimensionada e balanceada e dentro das especificações.
- Todos os equipamentos e instalações deverão ser garantidos por 24 (vinte e quatro) meses a contar do recebimento definitivo das instalações.

IE6 SISTEMA DE PROTEÇÃO CONTRA DESCARGAS ATMOSFÉRICAS

- Para que este sistema seja executado com sucesso, com melhor e menor custo possível, deverá ser iniciado junto com a fundação da edificação sendo importante o acompanhamento de pessoa responsável pela obra, para conferir a presença da barra nos pilares e fundação, o transpasse de 20cm e a interligação das ferragens dos pilares com as ferragens das lajes;
- Para cada descida de pilar utilizada conforme projeto deverá ser instalado um vergalhão, sendo que nos pilares externos deverá ser localizada na face mais externa, e nos pilares internos poderá ser instalada em qualquer posição, sempre fixada nos estribos por arame torcido;
- No encontro das ferragens da laje de concreto com os vergalhões longitudinais dos pilares, deverá ser feita uma interligação através de ferro de construção $\varnothing 3/8"$ (10mm) transpassado de 20cm na vertical e na horizontal em formato de "L", devendo ser interligado na barra do SPDA e as demais ferragens do pilar, uma sim, uma não, em posições alternadas;
- Os procedimentos acima se repetem em todos os pilares, até a laje de forro, onde os pilares que iriam morrer nesta, deverão ser interligados na horizontal com a barra de aterramento;
- Nos locais onde não existe acesso ao público (telhado da cobertura, tampa da caixa d'água) o vergalhão de aterramento deverá aflorar acima das no mínimo 30cm para que durante a execução da captação estas barras sejam interligadas na horizontal por cabo de cobre nu # 35mm², através de conectores adequados;
- O aterramento deste sistema consiste na colocação de um vergalhão dentro da fundação (sapata, estaca ou tubulão);
- A instalação das barras e ligações entre pilares e lajes deverá ser executada pela construtora durante a concretagem da estrutura.
- Este projeto não poderá sofrer modificações sem a prévia autorização do projetista;
- O sistema deverá ter uma manutenção preventiva anual e sempre que atingido por descargas atmosféricas, para verificar eventuais irregularidades e garantir a eficiência do SPDA;
- Não é função do SPDA a proteção de equipamentos eletro-eletrônicos. Para tal, os interessados deverão adquirir supressores de surtos individuais (protetores de linha) nas



Ministério da Educação
Fundo Nacional de Desenvolvimento da Educação
Coordenação Geral de Infra-Estrutura – CGEST



casas especializadas;

- A resistência medida do sistema de aterramento não poderá ser maior que 10 ohms;
- Em caso de dúvida, deverão ser seguidas as recomendações da NBR 5419 / 2005 (Proteção de estruturas contra descargas atmosféricas).



CAPÍTULO VI: COMBATE A INCÊNDIO

CI1 DESCRIÇÃO DO SISTEMA

O Sistema de Proteção Contra Incêndio será o fornecimento de oito extintores de incêndio a seguir relacionados:

- a) Extintor Pó químico seco 6 kg.

CI2 PROCESSO EXECUTIVO

- a) Deverão ser fixados a 1,60 m de altura do piso.
- b) Junto ao suporte de fixação deverá ser colocado um adesivo chamativo de atenção.
- c) A CONTRATADA deverá fornecer os mesmos com os lacres invioláveis.



CAPÍTULO VII: SERVIÇOS COMPLEMENTARES

SC.1 MASTROS PARA BANDEIRAS

- 1.1.1 Serão previstos 03 mastros metálicos em tubo em ferro galvanizado com altura de 6,00 m para o mastro central e de 5,00 m para os laterais, devendo ser fixados em um único bloco de alvenaria com 0,30 m de profundidade, por 2,50 m de comprimento, por 0,50 m de largura, com pintura em esmalte sintético na cor branca
- 1.2 O detalhe dos mastros prevê ainda a instalação de roldanas no topo dos mastros, ganchos metálicos instalados a 1,00 do piso, e os cordões de nylon flexíveis para o hasteamento das bandeiras.

SC.2 QUADROS DE GIZ

- 2.1 As lousas destinadas às salas de aula são compostas de estrutura e porta-giz em madeira, com guarnição em madeira compensada espessura 10mm, conforme detalhes do Projeto de Arquitetura.
- 2.2 Como quadro-de-giz será utilizada a própria parede rebocada e pintada em tinta acrílica de cor verde oficial fosca. Os painéis laterais em madeira compensada de 10 mm terão acabamento em laminado texturizado na cor branca na peça do lado direito, e revestimento em cortiça na peça do lado esquerdo.

SC.3 SUPORTES PARA BICICLETAS

- 3.1 Serão previstos 07 suportes para bicicletas a serem executados em tubo metálico pintado com tinta esmalte fosca e concretados diretamente no solo, conforme detalhamento do Projeto de Arquitetura.
- 3.2 As peças metálicas deverão receber fundo anticorrosivo antes da pintura esmalte.



CAPÍTULO VIII: RECEBIMENTO DOS SERVIÇOS

RS.1 ARQUITETURA

RS.1.1 Recebimento dos Elementos de Vedação

Serão verificadas todas as etapas do processo executivo, de maneira que os elementos de vedação estejam perfeitamente locados, nivelados, aprumados e esquadrejados. As juntas serão regulares e os vãos e arremates deverão estar de acordo com o projeto.

RS.1.2 Recebimento das Esquadrias e Ferragens

- a) Serão verificadas todas as etapas do processo executivo de forma a garantir perfeito prumo, nivelamento, alinhamento, posição, assentamento, dimensões e formatos das esquadrias, bem como a vedação, acabamento, funcionamento das partes móveis e colocação das ferragens.
- b) Será também verificada a equivalência dos materiais às especificações do projeto, bem como a fixação, o ajuste, o funcionamento e o acabamento das ferragens.

RS.1.3 Recebimento dos Tratamentos

a) De Impermeabilização

Serão verificadas todas as etapas do processo executivo, garantindo-se a estanqueidade solicitada.

RS.1.4 Recebimento das Pavimentações

Os serviços executados só serão aceitos se:

- não forem constatadas dimensões inferiores às do projeto, em qualquer ponto;
- não forem constatadas diferenças de cotas superiores a 7 mm, para mais ou menos;
- as características dos materiais empregados se enquadrarem nas especificações.

RS.1.5 Recebimento dos Revestimentos

a) De Piso

- a.1) Serão verificadas todas as etapas do processo executivo, de maneira a garantir um perfeito nivelamento, assentamento das peças, sem saliências, correspondência de cores e tipos, em cada ambiente, de acordo com o especificado.
- a.2) Serão também verificadas todas as etapas do processo executivo quanto à instalação das soleiras e rodapés.

b) De Paredes

Serão verificadas todas as etapas dos processos executivos, garantindo-se a perfeita aderência e aplicação dos materiais, regularidades das arestas e nivelamento das superfícies.



RS.1.6 Recebimento das Louças, Metais e Acessórios

Serão verificadas as fixações dos diversos componentes, sua resistência, estabilidade e funcionamento, bem como a equivalência dos materiais às especificações.

RS.1.7 Recebimento de Equipamentos

- a) Todos os equipamentos deverão ser testados e recolhidos seus manuais.
- b) Deverá ser verificada a equivalência das peças às especificações.

RS.2 INSTALAÇÕES HIDROSSANITÁRIAS

- RS.2.1 O recebimento das instalações hidro-sanitárias está condicionado à aprovação dos materiais, dos equipamentos e da execução dos serviços.
- RS.2.2 Além do disposto no item anterior, as instalações hidro-sanitárias só poderão ser recebidas quando entregues em perfeitas condições de funcionamento, comprovadas pela FISCALIZAÇÃO e ligadas à rede existente nos pontos indicados no Projeto Executivo.
- RS.2.3 A execução será inspecionada em todas as suas fases e testada após a conclusão, para comprovar-se o cumprimento das exigências pactuadas.

RS.3 COMBATE A INCÊNDIO

- RS.3.1 O recebimento será efetuado mediante inspeção visual com o objetivo de avaliar a qualidade dos serviços executados e a integridade de todo o material instalado.

RS.4 INSTALAÇÕES ELÉTRICAS E DE TELEFONE

RS.4.1 Instalações Elétricas

- a) O recebimento das instalações elétricas estará condicionado à aprovação dos materiais, dos equipamentos e da execução dos serviços.
- b) Além do disposto no item anterior, as instalações só poderão ser recebidas quando entregues em perfeitas condições de funcionamento, comprovadas pela FISCALIZAÇÃO.
- c) A execução será inspecionada em todas as suas fases e testada após a conclusão, para comprovar-se o cumprimento das exigências pactuadas.

RS.4.2 Instalações de Telefone

- a) O recebimento das instalações será efetuado através de inspeção visual de todas as instalações e da comprovação da operação do sistema.
- b) Serão obrigatoriamente observados os seguintes aspectos:
 - instalação e montagem dos componentes mecânicos, tais como: eletrodutos, braçadeiras, caixas, blocos terminais e quaisquer outros dispositivos utilizados;



Ministério da Educação
Fundo Nacional de Desenvolvimento da Educação
Coordenação Geral de Infra-Estrutura – CGEST



- verificação de fiação e emendas nas caixas de passagem ou caixas de distribuição com o objetivo de verificar se os requisitos constantes dessas Especificações foram atendidos.
- c) Para aceitação do sistema de telefonia, em seus diversos trechos, serão realizados, no mínimo, os testes recomendados, onde aplicáveis, pelo SINMETRO e TELEBRÁS.



CAPÍTULO VIII: LIMPEZA DA OBRA

LO1 PROCEDIMENTOS GERAIS

- a) Serão implementados todos os trabalhos necessários à desmontagem e demolição de instalações provisórias utilizadas na obra.
- b) Serão devidamente removidos da obra todos os materiais e equipamentos, assim como peças remanescentes e sobras não utilizadas de materiais, ferramentas e acessórios.
- c) A limpeza será feita de modo a não danificar outras partes ou componentes da edificação.
- d) Será dedicado particular cuidado na remoção de quaisquer detritos ou salpicos de argamassa endurecida das superfícies.
- e) Serão removidas cuidadosamente todas as manchas e salpicos de tinta de todas as partes e componentes da edificação, dando especial atenção à limpeza dos vidros, montantes em alumínio anodizado, luminárias e metais.

LO2 PROCEDIMENTOS ESPECÍFICOS

- a) A lavagem do ladrilho será feita com sabão neutro, isento de álcalis cáusticos e executada com equipamento.
- b) As superfícies de madeira serão enceradas em definitivo.
- c) Os metais cromados serão limpos com emprego de removedores adequados.
- d) Os demais elementos metálicos terão limpeza cuidadosa a fim de não danificar as superfícies pintadas ou anodizadas.

LO3 PROCEDIMENTOS FINAIS

- a) Para assegurar a entrega da edificação em perfeito estado, a CONTRATADA executará todos os demais arremates que julgar necessários e os que a FISCALIZAÇÃO determinar.
- b) Será, finalmente, removido todo o entulho da obra, deixando-a completamente livre e desimpedida de quaisquer resíduos de construção.
- b) Serão limpos e varridos os acessos, assim como as áreas adjacentes que porventura tenham recebido detritos provenientes da obra.



**ANEXO 1: LISTA DE NORMAS TÉCNICAS CITADAS
NO MEMORIAL DESCRITIVO**

NORMA	ANO	TÍTULO
EB-142	1998	Fios, Máquinas de aço, redondos, de qualidade especial para forjamento a frio de parafusos, porcas, rebites e correlatos
EB-19	1983	Tijolo maciço cerâmico para alvenaria
EB-20	1992	Bloco cerâmico para alvenaria
EB-608	1999	Sistemas prediais de água pluvial, esgoto sanitário e ventilação – tubos e conexões de PVC, tipo DN - Requisitos
NB-115	1982	Execução de tubulações de pressão – PVC rígido com junta soldada, rosqueada, ou com anéis de borracha.
NB-41	1993	Projeto, construção e operação de sistemas de tanques sépticos.
NB-51	1996	Projeto e execução de fundações
NBR-5410	1997	Execução de instalações elétricas de baixa tensão (NV 2004)
NBR-5413	1992	Iluminância de interiores
NBR-5626	1998	Instalação predial de água fria
NBR-5682	1977	Contratação, execução e supervisão de demolições.
NBR-6118	2003	Projeto de estruturas de concreto – Procedimento
NBR-6146	1980	Invólucros de equipamentos elétricos - Proteção
NBR-7190	1997	Projetos de estrutura de madeira
NBR-7203	1982	Madeira serrada e beneficiada
NBR-7990	2001	Madeira: determinação do material solúvel em Hidróxido de Sódio
NBR-8160	1999	Sistemas prediais de esgoto sanitário – projeto e execução
NBR-9194	1985	Madeira Serrada em Bruto Acondicionamento e Embalagem
NBR-9050	2004	Acessibilidade a edificações, mobiliário, espaços e equipamentos urbanos
NBR-10721		Extintores de incêndio com carga de pó
NBR-5419	1993	Proteção de estruturas contra descargas atmosféricas



ANEXO 2: QUADRO RESUMO DE TRAÇOS PARA ARGAMASSA

ITEM	USO	TRAÇO	COMPONENTES
CHAPISCO	Revestimento externo e interno de paredes, Revestimento do muro externo da escola	1:4	Cimento e Areia Grossa
EMBOÇO	Revestimento externo e interno das alvenarias	1:2:8	Cimento, Cal Hidratada (ou saibro) e Areia Média.
REBOCO	Revestimento externo e interno das alvenarias	1:3	Cimento e areia fina
CIMENTADO	Calçadas de proteção	1:3:4	Cimento, Areia Grossa e Brita 80/100mm