



ESTADO DO MARANHÃO  
PREFEITURA MUNICIPAL DE SÍTIO NOVO  
COMISSÃO PERMANENTE DE LICITAÇÕES



EDITAL

**TOMADA DE PREÇOS Nº 015/2021 – CPL**

**TIPO:** Menor Preço Global

**REGIME DE EXECUÇÃO:** Empreitada por Preço Global.

**REGÊNCIA:** Lei nº 8.666, de 21 de junho de 1993 e suas alterações.

**ÓRGÃO INTERESSADO:** Secretaria Municipal de Infraestrutura e Desenvolvimento Urbano.

**PROCESSO ADMINISTRATIVO:** 080/2021

**DATA DE RECEBIMENTO E ABERTURA DOS ENVELOPES:** Dia 19 de Julho de 2021 às 11:00 hs (onze horas) – Caso ocorra ponto facultativo ou outro impedimento legal, a presente licitação será realizada no primeiro dia útil subsequente.

**A COMISSÃO PERMANENTE DE LICITAÇÃO DO MUNICÍPIO DE SÍTIO NOVO - MA (CPL)**, torna público, para conhecimento dos interessados, que realizará e julgará a licitação acima indicada e receberá os envelopes **HABILITAÇÃO e PROPOSTA DE PREÇOS** na Avenida Leonardo de Almeida S/N Centro, sob as seguintes condições:

**1. OBJETO**

1.1. Manutenção e conservação de estradas vicinais, conforme Anexo II.

1.2. O valor estimado para a contratação é de **R\$ 584.280,06 (quinhentos e oitenta e quatro mil, duzentos e oitenta reais e seis centavos)**.

**2. PRAZO DE EXECUÇÃO**

2.1. A execução do objeto será de acordo com o cronograma físico-financeiro do projeto básico/executivo da obra.

**3. FONTE DE RECURSOS**

3.1. As despesas decorrentes da contratação correrão à conta dos seguintes recursos:

26.782.0710.3113.000 – Recuperação/Abertura de Estradas Vicinais

4.4.90.51.00 – Obras e instalações

**4. LOCAL DE RETIRADA DO EDITAL E DA APRESENTAÇÃO DAS PROPOSTAS**

4.1. O Edital e seus anexos poderão ser consultados e obtidos gratuitamente por meio do site [www.SítioNovo.ma.gov.br](http://www.SítioNovo.ma.gov.br) ou mediante solicitação ao Presidente da Comissão Permanente de Licitações na sede da CPL sito a Avenida Leonardo de Almeida S/N Centro Sítio Novo – MA. O edital e seus anexos estão disponíveis para consulta na sala da CPL da Prefeitura Municipal, situada à Av. Leonardo de Almeida, s/n, Centro, CEP: nº 65.925-000 - Sítio Novo/MA, bem como através do portal da transparência do Município de Sítio Novo – MA, <http://sitionovo.ma.gov.br/portal-transparencia> e Mural de Licitações – TCE – MA, <http://site.tce.ma.gov.br/index.php/mural-de-licitacoes>, ou [cplsitio novoma@outlook.com](mailto:cplsitio novoma@outlook.com). Mais informações através do telefone (99) 3532-0073, podendo ainda ser consultado presencialmente ou ainda adquirido via impressa mediante o recolhimento de R\$: 50,00 (cinquenta reais) através de DAM (Documento de Arrecadação Municipal), no endereço a Avenida Leonardo de Almeida s/n centro Prédio da Prefeitura, no departamento de licitações das 08:00 às 12:00h, de segunda a sexta-feira. Caso ocorra ponto facultativo ou outro impedimento legal, a presente licitação será realizada no primeiro dia útil subsequente.

**5. DOCUMENTOS INTEGRANTES DESTES EDITAL**

5.1. Integram o presente Edital, como partes indissociáveis, os seguintes anexos:

- |              |  |
|--------------|--|
| a) Anexo I   | - Carta de Apresentação/Proposta de Preços;                                |
| b) Anexo II  | - Projeto Básico/Executivo/Termo de Referência;                            |
| c) Anexo III | - Modelo de Carta Credencial;  |
| d) Anexo IV  | - Minuta do Contrato;  |
| e) Anexo V   | - Declaração a que alude o art. 27º, V da Lei n.º 8.666/93;                |
| f) Anexo VI  | - Modelo de Declaração de Inexistência de Fato Superveniente Impeditivo da |
- Habilitação;

Comissão Permanente de Licitação – CPL

Av. Leonardo de Almeida, s/n, Centro – CEP: 65.925-000 – Sítio Novo – MA.



ESTADO DO MARANHÃO  
PREFEITURA MUNICIPAL DE SÍTIO NOVO  
COMISSÃO PERMANENTE DE LICITAÇÕES

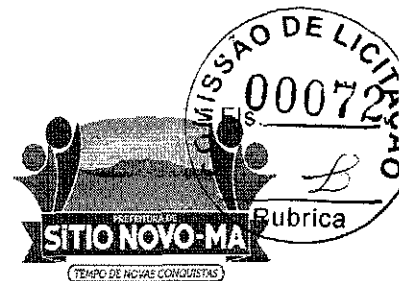

g) Anexo VII - Modelo de declaração de enquadramento como ME, EPP ou MEI.

## 6. DA PARTICIPAÇÃO

6.1. Poderão participar do presente certame empresas devidamente cadastradas junto ao órgão competente deste Município ou que atenderem a todas as condições exigidas para cadastramento até terceiro dia à data dos recebimentos das propostas, observada a necessária qualificação.

6.2. Não poderão participar direta ou indiretamente desta licitação:

6.2.1. Pessoas Naturais;

6.2.2. Empresas apresentadas na qualidade de subcontratadas;

6.2.3. Pessoas jurídicas que estejam cumprindo pena de suspensão de licitar com a Administração Pública ou qualquer de seus entes da administração indireta ou tenham sido por estes declaradas inidôneas, ainda que tal fato se de após o início do certame;

6.2.4. Empresas que tenham sócio-gerente, diretor ou responsável que seja servidor ou dirigente de órgão ou entidade da Administração Pública Municipal.

6.3. É vedada a participação de consórcios nesta licitação.

6.4. Não poderão participar desta licitação empresas das quais participem, seja a que título for, servidor público municipal de Sítio Novo (MA).

## 7. - DAS MICRO E PEQUENAS EMPRESAS

7.1 - Por força da Lei Complementar nº 123/06 e do Decreto Municipal nº 050/2020, as microempresas - MEs, as empresas de pequeno porte - EPPs e os microempreendedores individuais - MEIs que tenham interesse em participar desta concorrência deverão observar os procedimentos a seguir dispostos:

- a) as licitantes que se enquadrem na condição de ME, EPP ou MEI e que eventualmente possuam alguma restrição no tocante à documentação relativa à regularidade fiscal, **deverão consignar tal informação expressamente na declaração prevista no item 9.3**
- b) no momento da oportuna fase de habilitação, caso a licitante detentora da melhor proposta seja uma ME, EPP ou MEI, deverá ser apresentada, no respectivo envelope, toda a documentação exigida neste edital, ainda que os documentos pertinentes à regularidade fiscal apresentem alguma restrição;
- c) Havendo alguma restrição na comprovação da regularidade fiscal, será assegurado o prazo de 5 (cinco) dias úteis, cujo termo inicial corresponderá ao momento da divulgação do resultado da fase de habilitação, prorrogável por igual período, para a regularização da documentação, pagamento ou parcelamento do débito e emissão de eventuais certidões negativas ou positivas com efeito de certidão negativa.
- d) A prorrogação do prazo previsto na alínea "c" deverá ser concedida pela CPL quando requerida pelo licitante, **a não ser que exista urgência na contratação ou prazo insuficiente para o empenho**, devidamente justificados.
- e) A abertura da fase recursal em relação ao resultado do certame ocorrerá após os prazos de regularização fiscal de que tratam as alíneas "c" e "d".
- f) A não regularização da documentação no prazo previsto nas alíneas "c" e "d" implicará na decadência do direito à contratação, sem prejuízo das sanções previstas no art. 87 da Lei nº 8.666/93, sendo facultado à administração pública convocar os licitantes remanescentes, na ordem de classificação, ou revogar a licitação.
- g) como critério de desempate, será assegurada preferência de contratação para MEs, EPPs ou MEIs, entendendo-se por empate aquelas situações em que as propostas apresentadas por MEs, EPPs ou MEIs sejam iguais ou até 10% (dez por cento) superiores a melhor proposta classificada.
- h) O licitante é responsável por solicitar seu desenquadramento da condição de microempresa ou empresa de pequeno porte quando houver ultrapassado o limite de faturamento estabelecido no art.

Comissão Permanente de Licitação - CPL

Av. Leonardo de Almeida, s/n, Centro - CEP: 65.925-000 - Sítio Novo - MA.



**ESTADO DO MARANHÃO**  
**PREFEITURA MUNICIPAL DE SÍTIO NOVO**  
**COMISSÃO PERMANENTE DE LICITAÇÕES**



3º da Lei Complementar nº 123, de 2006, no ano fiscal anterior, **sob pena de ser declarado inidôneo para licitar e contratar com a administração pública**, sem prejuízo das demais sanções, caso usufrua ou tente usufruir indevidamente dos benefícios previstos no Decreto Municipal nº 050/2020.

7.2 – Para efeito do disposto no item acima, caracterizando o empate, proceder-se-á do seguinte modo:

- a) a ME, EPP ou MEI mais bem classificada terá a oportunidade de apresentar nova proposta no prazo máximo de dez minutos após o encerramento da fase de julgamento das propostas de preços, sob pena de preclusão;
- b) a nova proposta de preço mencionada na alínea anterior **deverá ser inferior àquela considerada vencedora do certame**, situação em que o objeto licitado será adjudicado em favor da detentora desta nova proposta (ME, EPP ou MEI), desde que seu preço seja aceitável e a licitante atenda às exigências habilitatórias;
- c) não ocorrendo a contratação da ME, EPP ou MEI, na forma da alínea anterior, serão convocadas as MEs, EPPs ou MEIs remanescentes, na ordem classificatória, para o exercício do mesmo direito;
- d) no caso de equivalência de valores apresentados pelas MEs, EPPs ou MEIs que se encontrem enquadradas no item 7.2., alínea c, será realizado sorteio entre elas para que se identifique aquela que primeiro poderá apresentar a melhor oferta;
- e) na hipótese da não-contratação nos termos previstos no item 7.2, alínea c, o objeto licitado será adjudicado em favor da proposta originalmente vencedora do certame;
- f) o procedimento acima somente será aplicado quando a melhor oferta inicial não tiver sido apresentada por ME, EPP ou MEI.

## 8. DOCUMENTAÇÃO EXIGIDA

8.1. A documentação deverá ser entregue pelo representante legal da empresa licitante à COMISSÃO PERMANENTE DE LICITAÇÃO – CPL, em 02 (dois) envelopes opacos, devidamente lacrados e invioláveis, o primeiro, identificado como “ENVELOPE Nº 01 – DOCUMENTAÇÃO DE HABILITAÇÃO”, o segundo, como “ENVELOPE Nº 02 – PROPOSTA DE PREÇOS”, em cujas partes externas, além da razão ou denominação social da empresa licitante, deverão conter:

### Envelope nº 01 – Documentação de Habilitação

À  
PREFEITURA MUNICIPAL DE SÍTIO NOVO (MA)  
COMISSÃO PERMANENTE DE LICITAÇÕES – CPL  
Avenida Leonardo de Almeida S/N Centro Sítio Novo - MA  
Tomada de Preços nº 015/2021 – CPL - Data: 19/07/2021 às 11:00 horas

8.2. Para habilitação à presente licitação, as empresas apresentarão os documentos abaixo relacionados em original, por qualquer processo de cópia autenticada por cartório competente ou publicação em órgão da imprensa oficial, conforme exigência da Lei 8.666/93 e suas alterações.

- a) Registro comercial, no caso de empresa individual; ato constitutivo, estatuto ou contrato social e suas alterações, devidamente registrado, em se tratando de sociedade comercial, e, no caso de sociedade por ações, acompanhados dos documentos de eleição de seus administradores; inscrição do ato constitutivo, no caso de sociedades civis, acompanhada de prova de diretoria em exercício;
- b) Prova de inscrição no Cadastro Nacional de Pessoa Jurídica – CNPJ/MF;
- c) Prova de Regularidade com a Fazenda Federal e Seguridade Social (Certidão de Quitação de Tributos Federais e Certidão quanto à Dívida Ativa da União);
- d) Prova de Regularidade com a Fazenda Estadual (Certidão Negativa da Fazenda Estadual e Dívida Ativa).
- e) Prova de Regularidade com a Fazenda Municipal (Tributos Mobiliários e Imobiliários);
- f) Prova de Regularidade relativa ao Fundo de Garantia por Tempo de Serviço (FGTS), demonstrando situação regular no cumprimento dos encargos sociais instituídos por lei (CRF do FGTS);
- g) Prova de inexistência de débitos inadimplidos perante a Justiça do Trabalho, mediante a apresentação de certidão negativa, nos termos do Título VII-A da Consolidação das Leis do Trabalho, aprovada pelo Decreto-Lei nº 5.452, de 1º de maio de 1943.



ESTADO DO MARANHÃO  
PREFEITURA MUNICIPAL DE SÍTIO NOVO  
COMISSÃO PERMANENTE DE LICITAÇÕES



- h) Prova de inscrição no cadastro de contribuintes Estadual e/ou Municipal, se houver, relativo ao domicílio da licitante, pertinente ao seu ramo de atividade e compatível com o objeto contratual;
- i) Certidão Negativa de Falência e Recuperação Judicial, expedida pelo distribuidor da sede da pessoa jurídica;
- j) Prova de registro da empresa no Conselho Regional de Engenharia, Arquitetura e Agronomia – CREA;
- l) Comprovação da Licitante de que, **eventualmente declarada vencedora do certame, disporá, na data da contratação, de profissional de nível superior ou outro devidamente reconhecido pelo CREA, detentor de Certidão de Acervo Técnico - CAT por execução de obra ou serviço da natureza e volume equivalente ao objeto a que propõe executar.**
- l.1) Para fins de comprovação da capacitação técnico-profissional supra, as licitantes poderão apresentar tantos atestados quantos julgarem necessários e pertinentes a um ou mais profissionais;
- l.2) A comprovação de disponibilidade do profissional, prevista na alínea "l", **poderá ser feita por meio de declaração formal.**
- l.3) Os profissionais indicados pela licitante, para fins de comprovação da capacitação técnico-profissional, deverão participar do serviço/obra objeto desta licitação, podendo ser substituídos por outro com experiência equivalente ou superior, mediante prévia autorização da Administração Pública Municipal (§ 10º, do art. 30, da Lei nº 8.666/93);
- m) Declaração a que alude o art. 27º, V da Lei nº 8.666/93 (conforme anexo V);
- n) Balanço patrimonial e demonstrações contábeis do último exercício social, com o devido registro na Junta Comercial, já exigíveis e apresentados na forma da Lei, em cópia autenticada, que comprovem a boa situação financeira da empresa, vedada a sua substituição por balancetes ou balanços provisórios;
- n.1) A boa situação financeira da empresa será avaliada pelos índices de Liquidez Geral (LG), Solvência Geral (SG) e Liquidez Corrente (LC), os quais devem ser maior que 1,00, resultante da aplicação das seguintes fórmulas:
- $$LG = \frac{\text{ATIVO CIRCULANTE} + \text{REALIZÁVEL A LONGO PRAZO}}{\text{PASSIVO CIRCULANTE} + \text{EXIGÍVEL A LONGO PRAZO}}$$
- $$SG = \frac{\text{ATIVO TOTAL}}{\text{PASSIVO CIRCULANTE} + \text{EXIGÍVEL A LONGO PRAZO}}$$
- $$LC = \frac{\text{ATIVO CIRCULANTE}}{\text{PASSIVO CIRCULANTE}}$$
- n.2) As fórmulas dos índices contábeis referidos deverão estar devidamente aplicadas em memorial de cálculos juntado ao balanço.
- n.3) Caso o memorial não seja apresentado, a Comissão de Licitação efetuará os cálculos.
- n.4) Se necessária a atualização do balanço e do capital social, deverá ser apresentado, juntamente com os documentos em apreço, o memorial de cálculo correspondente.
- n.5) Serão considerados aceitos como na forma da Lei o balanço patrimonial e demonstrações contábeis assim apresentados:
- n.5.1) sociedades regidas pela Lei nº 6.404/76 (sociedade anônima):
- Publicados em Diário Oficial; ou
  - Publicados em jornal de grande circulação; ou
  - Por fotocópia registrada ou autenticada na Junta Comercial da sede ou domicílio do licitante.
- n.5.2) sociedades por cota de responsabilidade limitada (LTDA):
- Por fotocópia do Livro Diário, devidamente autenticado na Junta Comercial da sede ou domicílio do licitante ou em outro órgão equivalente; ou
  - Por fotocópia do Balanço e das Demonstrações Contábeis devidamente registrados ou autenticados na Junta Comercial da sede ou domicílio do licitante.
- n.5.3) sociedade criada no exercício em curso:
- Fotocópia do Balanço de Abertura, devidamente registrado ou autenticado na Junta Comercial da sede ou domicílio do licitante.
- n.5.4) o balanço patrimonial e as demonstrações contábeis deverão estar assinados por contador ou por outro profissional equivalente, devidamente registrado no Conselho Regional de Contabilidade.
- o) Declaração de inexistência de fato superveniente impeditivo da habilitação, conforme art. 32, parágrafo segundo da Lei nº 8.666/93 (conforme anexo VI);



ESTADO DO MARANHÃO  
PREFEITURA MUNICIPAL DE SÍTIO NOVO  
COMISSÃO PERMANENTE DE LICITAÇÕES



8.3. Não será admitida, em qualquer hipótese, a retirada da documentação apresentada pela licitante em sua versão original nos autos do processo.

8.4. Os documentos em que o prazo de validade não estiver estipulado expressamente, ou fixado em lei, serão tidos como válidos pelo prazo de 60 (sessenta) dias, contados da data de sua emissão.

8.5. Será considerado inabilitado o licitante que deixar de apresentar, ou apresentar de forma incompleta, incompreensível, ilegível, com erro, rasura, omissão, qualquer exigência contida neste Edital.

8.6. O Envelope nº 02 deve conter a seguinte identificação:

**Envelope n.º 02 – Proposta Preços**

À

PREFEITURA MUNICIPAL DE SÍTIO NOVO (MA)  
COMISSÃO PERMANENTE DE LICITAÇÕES – CPL  
Avenida Leonardo de Almeida S/N Centro Sítio Novo - MA  
Tomada de Preços nº 015/2021 – CPL - Data: 19/07/2021 às 11:00 horas

E em seu interior deverá conter os seguintes documentos e elementos:

8.7. **Proposta de Preços**, (Anexo I) Em papel timbrado da licitante, datilografada ou impressa por qualquer outro meio, datada e assinada pelo seu responsável ou representante legal da licitante, rubricada, isenta de emendas, rasuras, rressalvas ou entrelinhas, contendo, necessariamente, os preços, em moeda corrente nacional, em valores unitários e totais, absolutamente líquidos já incluídos todos os encargos inerentes ao objeto, contendo:

- a) Prazo de validade da proposta, que não poderá ser inferior a 60 (sessenta) dias, contados a partir da data de abertura da licitação;
- b) Prazo de execução será de acordo com o cronograma físico-financeiro do projeto básico/executivo da obra;
- c) O preço total da proposta em algarismo e por extenso;

8.7.1. As propostas deverão apresentar preços correntes de mercado, conforme estabelece o art. 43, inciso IV da Lei nº 8.666/93 e ainda:

8.7.1.1. Planilha orçamentária, assinada na última folha e rubricada nas demais pelo representante legal;

8.7.1.2. Composição unitária de preços;

8.7.1.3. Composição de B.D.I.;

8.7.1.4. Composição de encargos sociais;

8.7.1.5. Cronograma Físico-Financeiro

8.7.2 É de exclusiva responsabilidade dos licitantes a descrição de todos os dados da proposta apresentada;

8.7.3. Não serão consideradas as propostas apresentadas fora do prazo, bem como aquelas que contiverem rasuras, emendas, borrões ou entrelinhas, de modo a ensejar dubiedade, principalmente em relação a valores;

8.7.4. As propostas de preços serão abertas em ato público, em data a ser definida pela Comissão Permanente de Licitação e comunicada previamente às licitantes.

*Handwritten signature*

*Handwritten signature*

*Handwritten signature*



ESTADO DO MARANHÃO  
PREFEITURA MUNICIPAL DE SÍTIO NOVO  
COMISSÃO PERMANENTE DE LICITAÇÕES

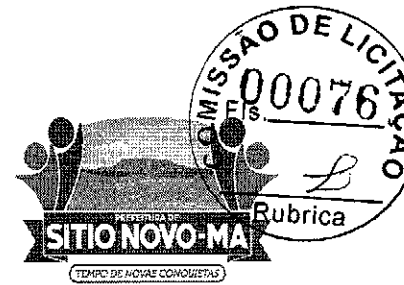

### 9. DO RECEBIMENTO DAS PROPOSTAS E ABERTURA DOS ENVELOPES

9.1. As licitantes deverão se apresentar junto ao Presidente da CPL por meio de um representante, portando seu documento de identidade original e devidamente munido de Carta Credencial, podendo ser utilizado o modelo do Anexo III do Edital, ou procuração que o nomeie a participar deste procedimento licitatório em nome da licitante, respondendo por sua representada, **comprovando os necessários poderes para firmar declarações, interpor ou renunciar à interposição de recurso, assinar a ata e praticar todos os demais atos pertinentes ao presente certame.**

9.2. As participantes deverão apresentar também ato constitutivo, estatuto ou contrato social em vigor, devidamente registrado, em se tratando de sociedades comerciais, e, no caso de sociedades por ações, acompanhado de documentos de eleições de seus administradores, quando o licitante for representado por pessoa que estatutariamente tenha poder para tal, comprovando esta capacidade jurídica;

9.2.1. O credenciamento ora solicitado deverá ser entregue em anexo, na parte externa do "Envelope nº 01 – Documentação de Habilitação" ou apresentada pelo novo representante em tempo hábil, quando for o caso.

9.3. As licitantes que se enquadrem na condição de ME, EPP ou MEI **deverão apresentar Certidão Simplificada da Junta Comercial do Estado onde está sediada e declaração que comprove sua condição de ME, EPP ou MEI**, atestando ainda que inexistem fatos supervenientes que conduzam ao seu desenquadramento dessa situação, podendo ser utilizado o modelo do Anexo VII do Edital.

9.3.1. Na hipótese do item 9.3, **não serão considerados os documentos que estejam dentro de envelopes lacrados de habilitação**, que não serão abertos no início da respectiva sessão.

9.3.2. A declaração da condição de microempresa e de empresa de pequeno porte de que trata o item 9.3 deverá ser subscrita por quem detém poderes de representação da licitante, e deverá ser prestada com plena veracidade, sob pena de infringência ao artigo 299 do Código Penal.

9.3.3. A falsidade das declarações prestadas, objetivando os benefícios da Lei Complementar nº 123/2006, poderá caracterizar o crime de que trata o artigo 299 do Código Penal, sem prejuízo do enquadramento em outras figuras penais e da aplicação das sanções administrativas previstas na legislação pertinente, observado o devido processo legal, e implicará, também, **no afastamento da licitante, se o fato vier a ser constatado durante o trâmite da licitação.**

9.3.4. No caso de microempreendedor individual - MEI, a declaração da condição de que trata o item 9.3 poderá ser substituída pelo Certificado de Condição de Microempreendedor Individual – CCMEI, emitido pelo Portal do Empreendedor.

9.3.5. A falta da Certidão Simplificada da Junta Comercial e da declaração de enquadramento da licitante como microempresa ou empresa de pequeno porte ou sua imperfeição **não conduzirá ao seu afastamento da licitação, mas tão somente dos benefícios da Lei Complementar nº 123/2006.**

9.4. Após o horário marcado para a abertura dos envelopes, declarado o início dos trabalhos, nenhum outro será recebido.

9.5. A abertura dos envelopes será realizada em sessão pública, da qual se lavrará ata circunstanciada assinada pelos licitantes presentes e pela Comissão.

9.6. Na data e hora indicadas para o recebimento das propostas, a Comissão Permanente de Licitações abrirá, em primeiro lugar, o envelope nº 01, referente à documentação e habilitação preliminar; em seguida, o envelope nº 02 – Proposta de Preços. Os membros da Comissão e os representantes credenciados examinarão e rubricarão cada documento. Serão inabilitadas as empresas cuja documentação não satisfizer as exigências deste Edital.

9.7. O não comparecimento de qualquer participante às novas reuniões designadas não impedirá que ela se realize, não cabendo aos ausentes o direito de reclamação de qualquer natureza.



**ESTADO DO MARANHÃO**  
**PREFEITURA MUNICIPAL DE SÍTIO NOVO**  
**COMISSÃO PERMANENTE DE LICITAÇÕES**

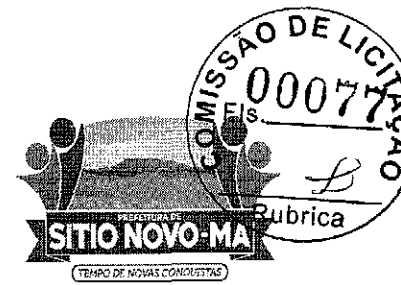

#### **10 – DOS CRITÉRIOS DE JULGAMENTO**

10.1. No julgamento levar-se-ão em conta, no interesse do serviço público, as condições de **Menor Preço Global**, como disposto no art. 45, § 1º, inciso I, da Lei n.º 8.666/93.

10.2. Não se considerará qualquer oferta de vantagem não prevista no Edital inclusive financiamento subsidiado ou a fundo perdido nem preço ou vantagem baseada na oferta dos demais Licitantes.

10.3. Não se admitirá proposta que apresente preço global ou unitário simbólico, irrisório ou de valor zero, incompatível com os preços dos insumos e salários de mercado, acrescidos dos respectivos encargos, ainda que o presente Edital não tenha estabelecido limites mínimos.

10.4. A proposta apresentada que não se adequar aos termos deste Edital será rejeitada pela Comissão Permanente de Licitação.

10.5. Obedecidas as disposições da Lei nº 8.666/93, fica ressalvada à Comissão Permanente de Licitação, a seu exclusivo critério e mesmo depois da apresentação das propostas, sem que caiba às concorrentes, nas hipóteses abaixo, pleitear indenização, compensação ou vantagens a qualquer título, o direito de:

- a) julgar livremente a presente licitação;
- b) propor, motivadamente, à autoridade superior, a anulação ou a revogação do certame;
- c) desclassificar as propostas que não estejam em condições de assegurar execução satisfatória do objeto licitado, não atendam às exigências deste ato convocatório e que contenham preços excessivos ou manifestamente inexequíveis (art. 48, incisos I e II, da Lei Federal n.º 8.666/93);
- d) quando todos os licitantes forem inabilitados ou todas as propostas forem desclassificadas, a Comissão Permanente de Licitação poderá fixar aos licitantes o prazo de 08 (oito) dias úteis para apresentação de nova documentação ou de outras propostas que não contenham as irregularidades que geraram a inabilitação ou a desclassificação.

#### **11 – DO CRITÉRIO DE DESEMPATE**

11.1. Em caso de empate entre duas ou mais concorrentes o desempate ocorrerá por sorteio, em ato público, realizado pela Comissão Permanente de Licitação, para o qual todos os licitantes serão convocados.

#### **12 - DIVULGAÇÃO DOS RESULTADOS**

12.1. O resultado do julgamento desta licitação será divulgado na imprensa oficial, salvo se presentes os representantes dos licitantes no ato em que for adotada a decisão pela CPL, quando poderá ser feito diretamente aos interessados e lavrado em ata.

#### **13 – CONDIÇÕES DE PAGAMENTO**

13.1. O pagamento será parcelado conforme a execução e efetuado pela Secretaria Municipal de Planejamento, Orçamento e Gestão ou por outro setor específico da Prefeitura Municipal de Sítio Novo - MA, de acordo com os seguintes procedimentos:

- a) O primeiro pagamento será efetuado em até 30 (trinta) dias após a realização da primeira medição, devidamente atestada pela fiscalização.
- b) As medições dos serviços serão parciais, de acordo com o cronograma físico financeiro apresentado pela licitante.
- c) A contratada deverá apresentar a fatura, bem como os demais documentos exigidos, de acordo com cada medição, considerando-se este como o momento do adimplemento da etapa;
- d) O prazo de pagamento da(s) parcela(s) subsequente(s) será de até 30 (trinta) dias contados a partir da apresentação da fatura à Prefeitura Municipal de Sítio Novo - MA, referente à data final do período de adimplemento.



**ESTADO DO MARANHÃO**  
**PREFEITURA MUNICIPAL DE SÍTIO NOVO**  
**COMISSÃO PERMANENTE DE LICITAÇÕES**



13.2. A primeira medição só será realizada com a apresentação da cópia da Anotação de Responsabilidade Técnica - ART da obra junto ao CREA-MA, bem como do documento que comprove que a obra foi matriculada no INSS.

13.3. As demais medições serão liberadas com a apresentação da Guia de Recolhimento junto ao INSS referente ao mês imediatamente anterior à solicitação do pagamento.

13.4. A medição final só será liberada contra a apresentação da CND junto ao INSS, bem como do Certificado de Regularidade junto ao FGTS, da obra contratada.

13.5. Nenhum pagamento se fará sem que a firma adjudicatária tenha recolhido valor de multa, eventualmente aplicada.

13.6. Os preços incluem todas as despesas com impostos, seguros, fretes, taxas ou outros encargos eventualmente incidentes sobre os serviços, não podendo sofrer reajuste de qualquer natureza, exceto nas hipóteses previstas em lei.

#### **14 – DOS ENCARGOS LEGAIS**

14.1. Os encargos legais vigentes ou futuros, decorrentes da legislação social ou fiscal, bem como os originários da relação empregatícia entre a empresa a ser contratada e o pessoal por ela empregado na execução do objeto da presente licitação (trabalhista, previdenciária e securitária), ficarão inteiramente sob a responsabilidade da proponente vencedora, não mantendo a Administração qualquer vínculo com os empregados da mesma.

#### **15. DO PRAZO RECURSAL**

15.1. Dos atos praticados pela Comissão Permanente de Licitações – CPL, decorrentes da aplicação dos termos desta licitação, caberão recursos, conforme previstos na Lei 8.666/93.

#### **16. DA CONTRATAÇÃO**

16.1. A execução dos serviços será de acordo com o cronograma físico-financeiro do projeto básico/executivo da obra.

16.2. O Contrato entre a Prefeitura Municipal de Sítio Novo (MA) e a firma adjudicada será lavrado nos termos do art. 54 e seguintes da Lei n.º 8.666/93, consoante minuta do anexo IV.

16.3. A empresa adjudicatária deverá assinar o Contrato (anexo IV) no prazo máximo de até 10 (dez) dias úteis, contados da data da adjudicação do julgamento da presente Licitação.

16.4. Quando a empresa adjudicatária não assinar o contrato no prazo e nas condições estabelecidas, a Administração poderá convocar as licitantes remanescentes, na ordem de classificação, para fazê-lo em igual prazo e nas mesmas condições propostas pela primeira classificada, ou revogar a licitação, independentemente da cominação prevista no art. 81 da Lei nº 8.666/93.

16.5. A contratada fica obrigada a aceitar, nas mesmas condições contratuais, os acréscimos ou supressões, até 25% (vinte e cinco por cento) do valor inicial do contrato.

16.6. O contrato firmado entre a Administração Pública e a licitante vencedora poderá ser prorrogado nos termos e condições previstas na Lei nº 8.666/93.

#### **17 – DAS SANÇÕES ADMINISTRATIVAS**

17.1 - No caso de inadimplemento na execução total ou parcial do avençado, bem como no atraso na execução contratual, o adjudicatário ficará sujeito às penalidades abaixo relacionadas, garantida prévia defesa em regular processo administrativo:

- a) Advertência;
- b) Multa;

*[Handwritten signature]*

*[Handwritten mark]*

*[Handwritten signature]*





**ESTADO DO MARANHÃO  
PREFEITURA MUNICIPAL DE SÍTIO NOVO  
COMISSÃO PERMANENTE DE LICITAÇÕES**



- c) Suspensão temporária de participar de licitações e impedimento de contratar com a Prefeitura Municipal de Sítio Novo – MA por até dois anos;
- d) Declaração de inidoneidade para licitar ou contratar com a Administração Pública.

17.2 - O atraso na execução do objeto da presente licitação implicará na incidência de multa de 1% (um por cento) por dia, calculada sobre o valor total do contrato, até o limite de 30% (trinta por cento) do respectivo valor;

17.2.1 - Caso o atraso seja superior a dez dias úteis restará caracterizado o descumprimento total da obrigação contratual, cabendo à Administração Pública promover as medidas cabíveis;

17.3 - O descumprimento total da obrigação assumida, bem assim a recusa em assinar o instrumento contratual e ainda a recusa em executar o objeto licitado implicará na incidência de multa de 10% (dez por cento), calculada sobre o valor total do contrato/proposta, bem como a aplicação das demais sanções estabelecidas;

17.4 - A aplicação das penalidades será precedida da concessão da oportunidade de ampla defesa e contraditório por parte do adjudicatário, na forma da Lei;

17.5 - Os valores resultantes da aplicação das multas previstas serão cobrados pela via administrativa, devendo ser recolhida no prazo máximo de 10 (dez) dias corridos, a contar da data de recebimento da comunicação ou, se não atendido, judicialmente, pelo rito e com os encargos da execução fiscal, assegurado o contraditório e ampla defesa;

17.6 - O licitante que ensejar o retardamento da execução da licitação, não mantiver a proposta, falhar ou fraudar na execução do contrato, comportar-se de modo inidôneo, fizer declaração falsa ou cometer fraude fiscal, garantido o devido processo legal, ficará impedido de licitar e contratar com a Administração, pelo prazo de até 02 (dois) anos, enquanto perdurarem os motivos determinantes da punição ou até que seja promovida a reabilitação perante a própria autoridade que aplicou a penalidade, sem prejuízo das multas previstas neste edital e das demais cominações legais;

17.7. O valor das multas aplicadas será devidamente corrigido pela variação IGPM, até a data de seu efetivo pagamento, e recolhido em até 05 (cinco) dias da data de sua cominação, mediante Guia de Recolhimento Oficial.

## **18 – DAS DISPOSIÇÕES FINAIS**

18.1. Fica assegurado à Comissão Permanente de Licitações o direito de no interesse da Administração, sem que caiba aos licitantes qualquer tipo de reclamação ou indenização, adiar a data de abertura das propostas da presente Licitação, dando conhecimento aos interessados através de *e-mail* ou outro meio adequado, com antecedência mínima de 02 (dois) dias da data inicialmente marcada, como também o de alterar as condições deste Edital, as especificações e qualquer documento pertinente a esta licitação, desde que fixe novo prazo para apresentação das propostas, ou ainda revogar o processo licitatório por razões de interesse público decorrente de fato superveniente devidamente comprovado e/ou anulá-lo por ilegalidade, de ofício ou por provocação de terceiros, mediante parecer escrito e devidamente fundamentado, a qualquer tempo.

**18.2. Nos termos do art. 48 e sem prejuízo do estabelecido no art. 109, ambos da Lei n.º 8.666/93, o descumprimento de qualquer das disposições contidas nos itens deste Edital e seus Anexos, poderá ensejar a inabilitação ou desclassificação, respectivamente.**

18.3. As decisões da Comissão Permanente de Licitações, bem como os demais atos de interesse dos licitantes serão publicados no Diário Oficial do Estado, caso não possam ser feitas diretamente aos seus representantes.

18.4. Na hipótese de o processo licitatório vir a ser interrompido, o prazo de validade das propostas fica automaticamente prorrogado por igual número de dias em que estiver suspenso o feito.

Comissão Permanente de Licitação – CPL

Av. Leonardo de Almeida, s/n, Centro – CEP: 65.925-000 – Sítio Novo – MA.



**ESTADO DO MARANHÃO  
PREFEITURA MUNICIPAL DE SÍTIO NOVO  
COMISSÃO PERMANENTE DE LICITAÇÕES**



18.5. Decairá do direito de impugnar os termos do presente Edital o Licitante que, tendo-os aceito sem objeção, venha apontar, depois da abertura dos envelopes de habilitação, falhas ou irregularidades que o viciaram.

18.6. O Contratado é responsável por todos os ônus e obrigações concernentes à legislação fiscal, social, trabalhista e tributária, bem como pelos danos e prejuízos que a qualquer título causar à Administração Municipal ou a terceiros, em decorrência da execução dos serviços contratados, respondendo por si e seus sucessores.

18.7. A Comissão poderá promover diligências de acordo com as disposições da legislação pertinente para dirimir dúvidas e esclarecer aspectos que possam representar condicionantes a perfeita análise das propostas. Enquadram-se nesta estratégia, inclusive, a eventual solicitação dos originais dos documentos, principalmente referentes a Regularidade Fiscal, os quais na medida das possibilidades dos Licitantes, deverão estar disponíveis para serem apresentados se solicitados, na sessão de abertura da documentação de habilitação.

18.8. Na contagem dos prazos estabelecidos neste Edital, excluir-se-á o dia do início e incluir-se-á o dia do vencimento.

18.9. A Comissão Permanente de Licitações – CPL prestará todos os esclarecimentos solicitados pelos interessados sobre o Edital e seus anexos, os quais poderão ser consultados e obtidos gratuitamente por meio do site [www.SítioNovo.ma.gov.br](http://www.SítioNovo.ma.gov.br) ou mediante solicitação ao Presidente da Comissão Permanente de Licitações, mediante o pagamento no valor de R\$ 20,00 (vinte reais), a ser recolhido através de Documento de Arrecadação Municipal – DAM, estando disponível para atendimento em dias úteis das 08:00 às 12:00 horas, na sede da Comissão Permanente de Licitações sito na Avenida Leonardo de Almeida S/N Centro Sítio Novo - MA

Sítio Novo (MA), 28 de Junho de 2021

  
**Anna Cecília Diniz Silva Francelino**  
Presidente CPL









ESTADO DO MARANHÃO  
PREFEITURA MUNICIPAL DE SÍTIO NOVO  
COMISSÃO PERMANENTE DE LICITAÇÕES



TOMADA DE PREÇOS Nº 015/2021 - CPL

ANEXO I

(CARTA DE APRESENTAÇÃO)  
PROPOSTA DE PREÇOS

Prezados Senhores,

\_\_\_\_\_ (empresa), com sede na cidade de \_\_\_\_\_ à Rua \_\_\_\_\_, n.º \_\_\_\_\_, inscrita no CNPJ/MF sob o número \_\_\_\_\_, neste ato representada por \_\_\_\_\_, portador do CPF n.º \_\_\_\_\_ e R.G. n.º \_\_\_\_\_, abaixo assinado, propõe à Secretaria Mun. de Infraestrutura e Desenvolvimento Urbano os preços infra discriminados para a manutenção e conservação de estradas vicinais, objeto da Tomada de Preços nº 015/2021 - CPL:

- a) O preço da proposta é de R\$ \_\_\_\_\_ (\_\_\_\_\_).
- b) Prazo de validade da proposta, que não poderá ser inferior a 60 (sessenta) dias, contados a partir da data de abertura da licitação;
- c) O prazo para execução dos serviços será de acordo com o cronograma físico-financeiro do projeto básico/executivo da obra.

\_\_\_\_\_  
Nome, Identidade e Assinatura do Responsável Legal

*(Handwritten signatures)*



ESTADO DO MARANHÃO  
PREFEITURA MUNICIPAL DE SÍTIO NOVO  
COMISSÃO PERMANENTE DE LICITAÇÕES



TOMADA DE PREÇOS Nº 015/2021 - CPL

PROJETO BÁSICO/EXECUTIVO

*Handwritten signature*

*B*

*Handwritten signature*



PREFEITURA MUNICIPAL DE SÍTIO NOVO - MA  
AVENIDA LEONARDO DE ALMEIDA, S/N, CENTRO - SÍTIO NOVO - MA  
CNPJ: 05.631.031/0001-64. CEP:65925-000. FONE: (99)3532-0071

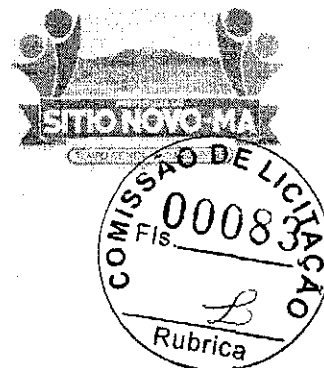

**MANUTENÇÃO E CONSERVAÇÃO EM ESTRADAS VICINAIS NA ZONAL RURAL  
DO MUNICÍPIO DE SÍTIO NOVO - MA**

Projeto executivo e orçamento para  
manutenção e conservação em estradas  
vicinais na zona rural do município de  
Sitio Novo - MA.

SÍTIO NOVO - MA

Junho de 2021

*Ad*      *B*      *[Signature]*



PREFEITURA MUNICIPAL DE SÍTIO NOVO - MA  
AVENIDA LEONARDO DE ALMEIDA, S/N, CENTRO - SÍTIO NOVO - MA  
CNPJ: 05.631.031/0001-64. CEP: 65925-000. FONE: (99)3532-0071



## 1 - APRESENTAÇÃO

Espera-se com a sua execução, que restabeleça o estímulo aos beneficiários, diminua os custos de manutenção familiar, favoreça o incremento da produção, revertendo em melhorias econômicas – social e melhoria de vida.

A execução desta obra dar-se-á através de execução de Administração Indireta, a luz do presente projeto.

## 2 - OBJETO

Tem por objeto o presente projeto: **MANUTENÇÃO E CONSERVAÇÃO EM ESTRADAS VICINAIS NA ZONAL RURAL DO MUNICÍPIO DE SÍTIO NOVO - MA**, beneficiando outros proprietários de propriedades privadas, com limpeza Lateral, conformação da pista de rolamento e encascalhamento, execução que visem a drenagem e a manutenção posterior da estrada e, os cuidados necessários para não afetar drasticamente com meio ambiente.

- Recuperação de estrada Vicinal – Extensão 95,30 km.

## 3 - JUSTIFICATIVA

A estrada vicinal é elo para fixação do homem à terra e, peça fundamental de sobrevivência, mesmo que sozinha não responde pelo processo de desenvolvimento, mas sem ela não haverá desenvolvimento.

O projeto apresenta atendimento a colonos assentados em área de regularização fundiária, e que os polígonos do mesmo é de responsabilidade direta da PREFEITURA MUNICIPAL DE SÍTIO NOVO, bem como, a comunidade residente.

Os parâmetros técnicos para a execução desta obra, são idealizados dentro do princípio da economicidade e, com o máximo aproveitamento do material existente no local dos recursos naturais, desde que não afete a sua qualidade, objetivo e durabilidade, atendendo sua função social.

B

ACD

1



PREFEITURA MUNICIPAL DE SÍTIO NOVO - MA  
AVENIDA LEONARDO DE ALMEIDA, S/N, CENTRO - SÍTIO NOVO - MA  
CNPJ: 05.631.031/0001-64, CEP: 65925-000, FONE: (99)3532-0071



## MEMORIAL DESCRITIVO

### 4 - ESPECIFICAÇÕES TÉCNICAS

#### 4.1 - Metas do plano de Execução:

Tem por meta o presente projeto viabilizar o fluxo nesta região, bem como, interligações viárias, que possibilita a integração local, como recuperação, sob a coordenação da Secretária Municipal de Obras.

#### 4.2 - Da execução física:

Para realização desta obra, os serviços deverão ser executados de forma técnica e economicamente viável, dentro dos padrões adotados pela Prefeitura Municipal de SÍTIO NOVO - MA, de acordo com as especificações do projeto.

- a) Limpeza Lateral mínima de 2,00 m para cada lado.
- b) Largura da pista de rolamento: 5,00 m.
- c) Largura da faixa de revestimento: 5,00 m.
- d) Espessura mínima de revestimento: 0,10 m.

#### 4.3 - Metodologia de execução.

Os serviços de recuperação da estrada vicinais serão executado no interior da faixa de domínio definida pela Fiscalização e em comum acordo com os beneficiários, desviando-se circunstancialmente, quando necessário, por algum empecilho geográfico, sob a Fiscalização e dentro dos padrões adotados pela Prefeitura Municipal.

#### 4.4 - Inspeção Inicial.

Considerando-se que o eixo estrada já foi definido por ocasião de inspeção exploratório terrestre, a equipe técnica habilitada da contratada juntamente com a Fiscalização procederá a avistamento do eixo para avaliação do perfil natural do terreno natural e a locação da faixa a ser desmata.

Caso algum trecho apresente inviável a execução, seja por irregularidade do relevo, ou por ocorrência de afloramento de rochas ou por questões de drenagem natural muito intensa, será executado levantamento de variantes para o desvio do eixo da estrada com a participação imprescindível da Fiscalização, visando selecionar a implantação da estrada futura no melhor local, dentro do princípio da economicidade, da segurança e da qualidade.

Nenhum serviço de desmatamento e limpeza deverão ser iniciados sem a expressa autorização da Fiscalização.

#### 4.5 - Desmatamento e limpeza de árvore com diam. até 0,15 m:

A operação de desmatamento e limpeza deverão ser iniciadas nos trechos locadas e autorizadas pela Fiscalização e serão realizados por meio de equipamentos apropriados com os devidos acessórios, visando garantir perfeita execução técnica nos padrões estabelecidos, inclusive no que diz respeito a segurança de seus condutores.

Constituir-se como alvo desta operação todas as árvores e arbustos existentes na

*[Handwritten signatures and initials]*



largura da plataforma, com largura de 2,00 metros para cada lado, na faixa de revestimento, cujo material expurgado deverá ser enleirado nas laterais da área trabalhada, de maneira que não prejudique a drenagem natural e nenhum outros cursos hidricos.

#### 4.6 - Conformação da Plataforma

Consiste no serviço de definição da plataforma da estrada que está sendo recuperada, dando-lhe conformação transversal e longitudinal, com a finalidade de dar boas condições de tráfego e drenagem. Deve-se utilizar motoniveladora.

A execução da seção padrão deverá ser feita com abertura de valetas laterais, abaulamento da pista, cortes e aterros.

Será medida em metros quadrados, levando-se em consideração a extensão da estrada e a largura da plataforma que está sendo trabalhada. O serviço será pago conforme a medição, incluindo-se todos os itens necessários a sua completa execução.

#### 4.7 - Revestimentos Primários

A regularização transversal e longitudinal das plataformas estradais, ocorrerá após a conclusão dos serviços de terraplenagem. Nesta operação utilizarão basicamente motoniveladoras, visando proporcionar uma conformação mecânica da estrada devidamente abaulada.

Esta operação poderá ser iniciada sem prévia autorização da Fiscalização e só será concedida após todos os serviços de terraplenagem no trecho. Nesta operação as camadas superficiais deverão ser escarificadas e pulverizadas ou umedecidas conforme a necessidade, visando uma perfeita regularização do pavimento.

Após a regularização, nos trechos apontados pela Fiscalização, será lançada a camada de revestimento primário de solo taterífico, constituído de partículas duras e isentas de materiais indesejáveis. Esta operação compreende o espalhamento, homogeneização e secagem para a obtenção da umidade ótima e espessura de 10,0 cm.

A seção transversal acabada na faixa revestida deverá apresentar um abaulamento da ordem de 3% (três por cento), visando a drenagem das massas líquidas.

#### 4.8 - Momento de Transporte:

O momento de transporte é a distância média de transporte da jazida, até o local de destino do material de revestimento.

*Handwritten signature*

*Handwritten signature*

*Handwritten signature*

*Handwritten mark*





PREFEITURA MUNICIPAL DE SÍTIO NOVO - MA  
 AVENIDA LEONARDO DE ALMEIDA, S/N, CENTRO - SÍTIO NOVO - MA  
 CNPJ: 05.631.031/0001-64. CEP: 65925-000. FONE: (99)3532-0071



OBJETO: MANUTENÇÃO E CONSERVAÇÃO EM ESTRADAS VICINAIS NA ZONAL RURAL DO MUNICÍPIO DE SÍTIO NOVO - MA

PROPONENTE: PREFEITURA MUNICIPAL DE SÍTIO NOVO - MA

MEMÓRIA DE CÁLCULO

1	SERVIÇOS PRELIMINARES		
1.1	PLACA DE OBRA (PARA CONSTRUÇÃO CIVIL) EM CHAPA GALVANIZADA *N. 22*, ADESIVADA, DE *2,0 X 1,125* M		
	2,00 x 3,000	M <sup>2</sup>	6,00
2	DESMATAMENTO		
2.1	DESMATAMENTO, DESTOCAMENTO, LIMPEZA DE ÁREA E ESTOCAGEM DO MATERIAL DE LIMPEZA COM ÁRVORES DE DIÂMETRO ATÉ 0,15 M		
	95.300,00 m ext. X 4,00 m	M <sup>2</sup>	381.200,00
3	TERRAPLANAGEM		
3.1	REGULARIZAÇÃO DE SUPERFÍCIES COM MOTONIVELADORA. AF_11/2019		
	95.300,00 m ext. X 5,00 m larg.	M <sup>2</sup>	476.500,00
3.2	ESCAVAÇÃO, CARGA E TRANSPORTE DE MATERIAL DE 1ª CATEGORIA - DMT DE 1.200 A 1.400 M - CAMINHO DE SERVIÇO EM LEITO NATURAL - COM ESCAVADEIRA E CAMINHÃO BASCULANTE DE 14 M <sup>3</sup>		
	0,10 m esp. x 1,25 x 4.765,00 m ext. X 5,00m larg	M <sup>3</sup>	2.978,13
3.3	ESPALHAMENTO DE MATERIAL COM TRATOR DE ESTEIRAS. AF_11/2019		
	0,10 m esp. x 1,25 x 4.765,00 m ext. X 5,00m larg	M <sup>3</sup>	2.978,13
4	REVESTIMENTO PRIMÁRIO		
4.1	LIMPEZA MECANIZADA DE CAMADA VEGETAL, VEGETAÇÃO E PEQUENAS ÁRVORES (DIÂMETRO DE TRONCO MENOR QUE 0,20 M), COM TRATOR DE ESTEIRAS. AF_05/2018		
	(0,10 m esp. x 1,25 x 95300 m ext. X 5,00m larg )/0,80	M <sup>2</sup>	74.453,13
4.2	ESCAVAÇÃO E CARGA DE MATERIAL DE JAZIDA COM TRATOR DE 97 KW E CARREGADEIRA DE 1,72		
	0,10m x 1,25 x 28.590,00 m comp. X 5,00 m larg	M <sup>3</sup>	17.868,75
4.3	TRANSPORTE COM CAMINHÃO BASCULANTE DE 14 M <sup>3</sup> , EM VIA URBANA EM LEITO NATURAL (UNIDADE: M <sup>3</sup> XKM). AF_07/2020		
	17.868,75 m <sup>3</sup> X 6,00 Km	M <sup>3</sup> XKM	107.212,50
4.4	ESPALHAMENTO DE MATERIAL COM TRATOR DE ESTEIRAS. AF_11/2019		
	0,10m x 1,25 x 28.590,00 m comp. X 5,00 m larg	M <sup>3</sup>	17.868,75

COCS

*[Handwritten signature]*

*[Handwritten signature]*

*[Handwritten mark]*



PREFEITURA MUNICIPAL DE SÍTIO NOVO - MA  
 LEONARDO DE ALMEIDA, S/N, CENTRO - SÍTIO NOVO - MA  
 CNPJ: 05.631.931/0001-64. CEP: 65925-000. FONE: (99)3532-0071



OBJETO: MANUTENÇÃO E CONSERVAÇÃO EM ESTRADAS VICINAIS NA ZONAL RURAL DO MUNICÍPIO DE SÍTIO NOVO - MA

PROponente: PREFEITURA MUNICIPAL DE SÍTIO NOVO - MA  
 DATA: 06/2021

REFERÊNCIA: SINAPI - 05/2021, SICRO - 01/2021

BDI = 29,77%

PLANILHA ORÇAMENTÁRIA								
ITEM	DESCRIÇÃO DOS SERVIÇOS	UND	QUANT.	CUSTO UNITARIO		TOTAL	FONTE	CÓDIGO
				SEM BDI	COM BDI			
1	SERVÍCIOS PRELIMINARES					R\$ 1.751,90		
1.1	PLACA DE OBRA (PARA CONSTRUÇÃO CIVIL) EM CHAPA GALVANIZADA "N. 22", ADESIVADA, DE 2,0 X 1,125" M	M²	6,00	R\$ 225,00	R\$ 291,98	R\$ 1.751,90	SINAPI	4813
2	DESMATAMENTO					R\$ 143.458,14		
2.1	DESMATAMENTO, DESTOCAMENTO, LIMPEZA DE ÁREA E ESTOCAGEM DO MATERIAL DE LIMPEZA COM ÁRVORES DE DIÂMETRO ATÉ 0,15 M	M²	381.200,00	R\$ 0,29	R\$ 0,38	R\$ 143.458,14	SICRO	5501700
3	TERRAPLANAGEM					R\$ 65.970,64		
3.1	REGULARIZAÇÃO DE SUPERFÍCIES COM MOTONIVELADORA, AF_11/2019	M²	476.500,00	R\$ 0,07	R\$ 0,09	R\$ 43.284,78	SINAPI	100575
3.2	ESCAVAÇÃO, CARGA E TRANSPORTE DE MATERIAL DE 1ª CATEGORIA - DMT DE 1.200 A 1.400 M - CAMINHO DE SERVIÇO EM LEITO NATURAL - COM ESCAVADEIRA E CAMINHÃO BASCULANTE DE 14 M³	M³	2.978,13	R\$ 4,93	R\$ 6,40	R\$ 19.053,03	SICRO	5502115
3.3	ESPALHAMENTO DE MATERIAL COM TRATOR DE ESTEIRAS, AF_11/2019	M²	2.978,13	R\$ 0,94	R\$ 1,22	R\$ 3.632,83	SINAPI	100574
4	REVESTIMENTO PRIMÁRIO					R\$ 373.099,38		
4.1	LIMPEZA MECANIZADA DE CAMADA VEGETAL, VEGETAÇÃO E PEQUENAS ÁRVORES (DIÂMETRO DE TRONCO MENOR QUE 0,20 M), COM TRATOR DE ESTEIRAS, AF_05/2018	M²	74.459,23	R\$ 0,24	R\$ 0,31	R\$ 23.188,28	SINAPI	98525
4.2	ESCAVAÇÃO E CARGA DE MATERIAL DE LAZIOA COM TRATOR DE 97 KW E CARREGADEIRA DE 1,72 M³	M³	17.868,75	R\$ 2,99	R\$ 3,88	R\$ 69.337,95	SICRO	4016007
4.3	TRANSPORTE COM CAMINHÃO BASCULANTE DE 14 M³, EM VIA URBANA EM LEITO NATURAL (UNIDADE: M³XKM), AF_07/2020	M³XKM	107.212,50	R\$ 1,86	R\$ 2,41	R\$ 258.781,17	SINAPI	93591
4.4	ESPALHAMENTO DE MATERIAL COM TRATOR DE ESTEIRAS, AF_11/2019	M²	17.868,75	R\$ 0,94	R\$ 1,22	R\$ 21.795,98	SINAPI	100574
TOTAL GERAL						R\$ 564.280,06		

*(Handwritten signatures and initials)*



PREFEITURA MUNICIPAL DE SÍTIO NOVO - MA  
 AVENIDA LEONARDO DE ALMEIDA, S/N, CENTRO - SÍTIO NOVO - MA  
 CNPJ: 05.631.031/0001-64. CEP: 65925-000. FONE: (99)3592-0071

OBJETO: MANUTENÇÃO E CONSERVAÇÃO EM ESTRADAS VICINAIS NA ZONA RURAL DO MUNICÍPIO DE SÍTIO NOVO - MA

PROponente: PREFEITURA MUNICIPAL DE SÍTIO NOVO - MA



CRONOGRAMA FÍSICO FINANCEIRO

ITEM	DESCRIÇÃO DOS SERVIÇOS	VALOR (R\$)	PESO %	30 DIAS		60 DIAS		90 DIAS		120 DIAS		150 DIAS		180 DIAS	
				VALOR (R\$)	%	VALOR (R\$)	%	VALOR (R\$)	%	VALOR (R\$)	%	VALOR (R\$)	%	VALOR (R\$)	%
1	SERVIÇOS PRELIMINARES	R\$ 1.751,90	0,30%	R\$ 1.751,90	0,30%										
2	DESMATAMENTO	R\$ 143.458,14	24,55%	R\$ 24.387,88	4,17%	R\$ 47.341,19	8,10%	R\$ 28.691,63	4,91%	R\$ 28.691,63	4,91%	R\$ 14.345,81	2,4%		
3	TERRAPLANAGEM	R\$ 65.970,64	11,29%	R\$ 13.194,13	2,26%	R\$ 13.194,13	2,26%	R\$ 19.791,19	3,39%	R\$ 13.194,13	2,26%	R\$ 6.597,06	1,1%		
4	REVESTIMENTO PRIMÁRIO	R\$ 373.039,38	63,86%	R\$ 55.964,91	9,58%	R\$ 37.309,94	6,39%	R\$ 55.964,91	9,58%	R\$ 55.964,91	9,58%	R\$ 74.619,88	12,7%	R\$ 93.274,85	15,96%
	TOTAL GERAL	R\$ 584.280,06	100,00%	R\$ 95.298,82	16,31%	R\$ 97.845,25	16,75%	R\$ 104.447,73	17,88%	R\$ 97.850,66	16,75%	R\$ 95.562,75	16,36%	R\$ 93.274,85	15,96%
	TOTAL ACUMULADO			R\$ 95.298,82	16,31%	R\$ 193.144,07	33,06%	R\$ 297.591,80	50,93%	R\$ 395.442,46	67,68%	R\$ 491.005,22	84,0%	R\$ 584.280,06	100,00%

7

10/07

10/07



**COMPOSIÇÃO ANALÍTICA DE LDI OU BDI**

Nº do Contrato de Repasse: \_\_\_\_\_  
 Proponente: PREFEITURA MUNICIPAL DE SÍTIO NOVO - MA  
 Empreendimento: MANUTENÇÃO E CONSERVAÇÃO EM ESTRADAS VICINAIS NA ZONAL RURAL DO MUNICÍPIO DE SÍTIO NOVO - MA  
 Tipo de Obra: Construção de Rodovias (Pavimentação Urbana)  
 Base de Cálculo do ISS da Prefeitura: 100%  
 Orçamento Desonerado? (Sim ou Não) sim

DESCRIÇÃO	VALORES DE REFERÊNCIA - %			BDI ADOTADO - %
	(1º Quartil)	MÉDIA	(3º Quartil)	
Administração Central	3,80	4,01	4,67	3,80
Seguros e Garantias (*)	0,32	0,40	0,74	0,32
Riscos	0,50	0,56	0,97	0,50
Despesas Financeiras	1,02	1,11	1,21	1,02
Lucro	6,64	7,30	8,69	6,64
COFINS	3,00	3,00	3,00	3,00
PIS	0,65	0,65	0,65	0,65
ISS (**)	2,00	3,50	5,00	5,00
CPRB - Alíquota 4,5% Receita Bruta (Desoneração)	4,50	4,50	4,50	4,50
<b>LIMITE BDI C/ DESONERAÇÃO</b>	<b>25,80</b>	<b>27,24</b>	<b>30,67</b>	<b>29,77</b>
<b>LIMITE BDI S/ DESONERAÇÃO</b>	<b>19,60</b>	<b>20,97</b>	<b>24,23</b>	

Fonte da composição, valores de referência e fórmula do BDI: Acórdão 2622/2013-TCU-Plenário  
 Desoneração: Lei nº13.161/2015  
 Verificação do BDI: 08  
92% Desoneração 23,28

Os valores de BDI acima foram calculados com emprego da fórmula abaixo:

$$BDI = \frac{(1 + AC + S + R + G)(1 + DF)(1 + L)}{(1 - I)} - 1$$

- Onde:  
 AC = taxa de rateio da Administração Central;  
 DF = taxa das despesas financeiras;  
 R, S, G = taxa de risco, seguro e garantia do empreendimento;  
 I = taxa de tributos (Onerado: I = COFINS+PIS+ISS / Desonerado: I = COFINS+PIS+ISS+CPRB);  
 L = taxa de lucro.

Declaro para os devidos fins que, conforme legislação tributária municipal, a base de cálculo do ISS para Construção de Rodovias (Pavimentação Urbana) é de 100%, com a respectiva alíquota de 5%. Declaramos ainda que adotamos orçamento com Desoneração e que esta é a alternativa mais adequada para a Administração Pública.

Marcos André Oliveira Sousa  
 Profissional: MARCOS ANDRÉ OLIVEIRA SOUSA  
 CREA-RNP: 191948843-0

Resp. Tomador: \_\_\_\_\_  
 Cargo: \_\_\_\_\_

*(Handwritten signature)*

*(Handwritten mark)*



PREFEITURA MUNICIPAL DE SÍTIO NOVO - MA  
AVENIDA LEONARDO DE ALMEIDA, S/N, CENTRO - SÍTIO NOVO - MA  
CNPJ: 05.631.031/0001-64. CEP:65925-000. FONE: (99)3532-0071



PROponente: PREFEITURA MUNICIPAL DE SÍTIO NOVO - MA

Objeto: MANUTENÇÃO E CONSERVAÇÃO EM ESTRADAS VICINAIS NA ZONAL RURAL DO MUNICÍPIO DE SÍTIO NOVO - MA

Município: SÍTIO NOVO-MA

COMPOSIÇÃO DE ENCARGOS SOCIAIS

DESCRIMINAÇÃO	HORISTA	MENSALISTA
	%	%
GRUPO A		
A-1 - INSS	0,00	0,00
A-2 - SESI	1,50	1,50
A-3 - SENAI	1,00	1,00
A-4 - INCRA	0,20	0,20
A-5 - SEBRAE	0,60	0,60
A-6 - SALÁRIO EDUCAÇÃO	2,50	2,50
A-7 - SEG. ACID. TRABALHO	3,00	3,00
A-8 - F.G.T.S.	8,00	8,00
A-9 - SECONCI	0,00	0,00
<b>A - TOTAL DOS ENCARGOS SOCIAIS BÁSICOS</b>	<b>16,80</b>	<b>16,80</b>
GRUPO B		
B-1 - REPOUSO SEM. REMUNERADO	17,91	0,00
B-2 - FERIADOS	3,96	0,00
B-3 - AUXÍLIO ENFERMIDADE	0,91	0,69
B-4 - 13º SALÁRIO	10,87	8,33
B-5 - LICENÇA PATERNIDADE	0,08	0,06
B-6 - FALTAS JUSTIFICADAS	0,72	0,56
B-7 - DIAS DE CHUVA	1,62	0,00
B-8 - AUXÍLIO ACIDENTE DE TRABALHO	0,12	0,09
B-9 - FÉRIAS GOZADAS	9,29	7,13
B-10 - SALÁRIO MATERNIDADE	0,03	0,02
<b>B - TOTAL DOS ENCARGOS SOCIAIS QUE RECEBEM INCIDÊNCIAS DE A</b>	<b>45,51</b>	<b>16,88</b>
GRUPO C		
C-1 - AVISO PREVIO INDENIZADO	6,13	4,70
C-2 - AVISO PREVIO TRABALHADO	0,32	0,25
C-3 - FÉRIAS INDENIZADAS	4,81	3,69
C-4 - DEPÓSITO RESCISÃO SEM JUSTA CAUSA	5,21	4,00
C-5 - INDENIZAÇÃO ADICIONAL	0,52	0,40
<b>C - TOTAL DE ENCARGOS SOCIAIS QUE NÃO RECEBEM INCIDÊNCIAS DE A</b>	<b>16,99</b>	<b>13,04</b>
GRUPO D		
D-1 - REINCIDÊNCIA DE GRUPO A SOBRE GRUPO B	7,65	2,84
D-2 - REINCIDÊNCIA DE GRUPO A SOBRE AVISO PREVIO TRABALHADO E REINCIDÊNCIA DO FGTS SOBRE AVISO PREVIO INDENIZADO	0,54	0,42
<b>D - TOTAL DE REINCIDÊNCIAS DE UM GRUPO SOBRE O OUTRO</b>	<b>8,19</b>	<b>3,26</b>
GRUPO E		
E -	0,00	0,00
<b>E - TOTAL DOS ENCARGOS SOCIAIS COMPLEMENTARES</b>	<b>0,00</b>	<b>0,00</b>
<b>TOTAL GERAL (%)</b>	<b>87,49</b>	<b>49,98</b>

*Handwritten signatures and initials at the bottom of the page.*



### RELAÇÃO DAS ESTRADAS LEVANTADAS

ITEM	ESTRADAS	MANUTENÇÃO E CONSERVAÇÃO DE ESTRADAS	
		EXTENSÃO (KM)	LARGURA (M)
1	GRUPO NOVO / ESTRADA FINAL DA LINHA	12,00	5,00
2	GRUPO NOVO / CAVALHADA	13,00	5,00
3	GRUPO NOVO / LAJES / VALÉRIO	13,00	5,00
4	POV SANTA MARIA / ASSENTAMENTO SÃO PAULO	8,00	5,00
5	ASSENTAMENTO BATALHA 2/ RIACHO DERROTA	9,00	5,00
6	TOAZINHO	3,50	5,00
7	BACABA	3,00	5,00
8	LIXAO / TIUBA	6,10	5,00
9	LOCALIDADE SOBRAL SOBRAL	4,40	5,00
10	AGUA PRETA / VARJEM GRANDE	13,00	5,00
11	VALDIR CAFÉ / ZE PEREIRA	10,30	5,00
	<b>TOTAL</b>	<b>95,30</b>	-

UACH

B

### Mapa sem título

Escreva uma descrição para seu mapa

### Legenda

-  Caminho sem título
-  SANTA MARIA

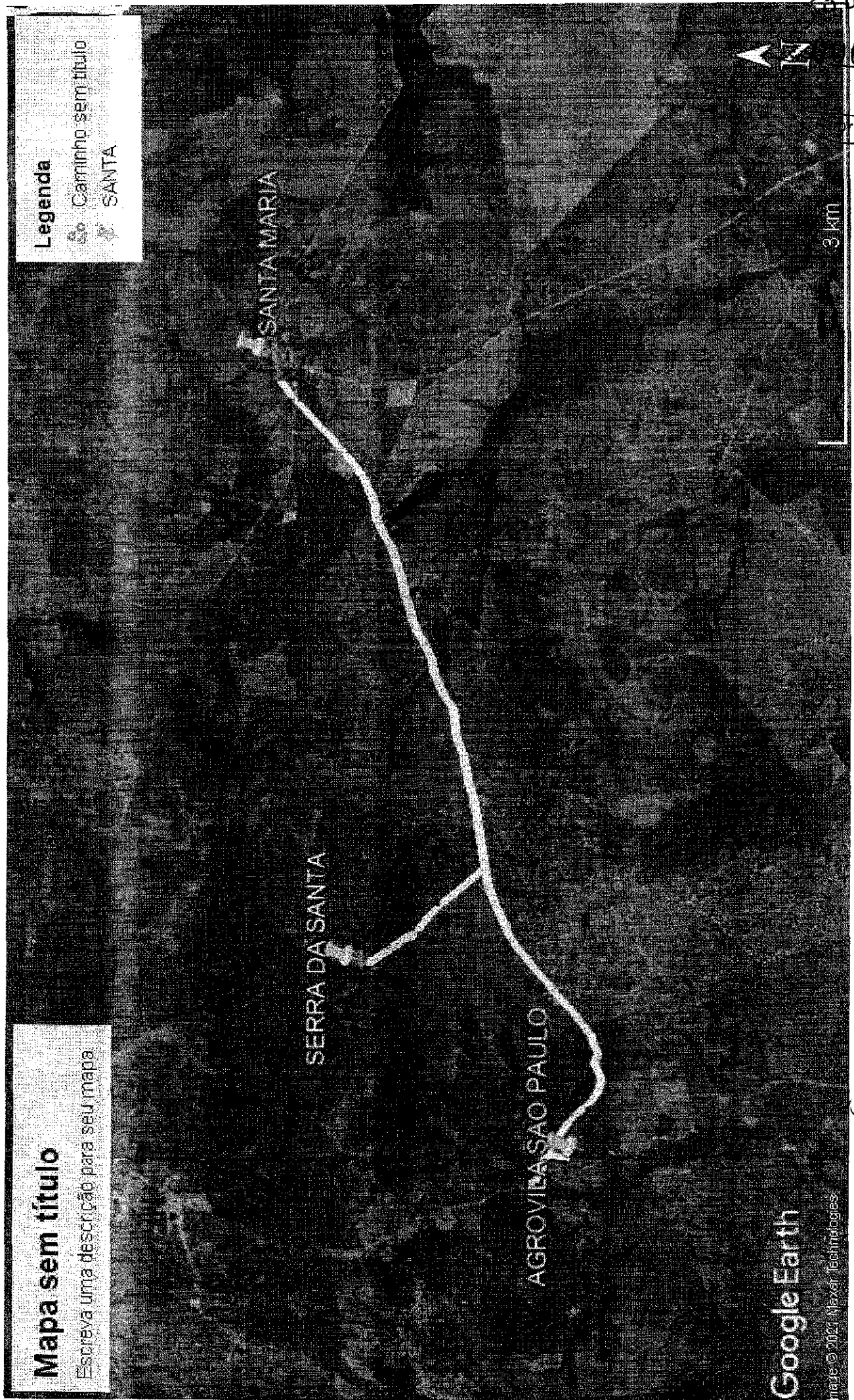

Google Earth

Imagem © 2021 Maxar Technologies

*[Handwritten signatures]*



# ESTRADA DA TIUBA

Escreva uma descrição para seu mapa.

## Legenda

- Caminho sem título
- Elemento 1
- Flores

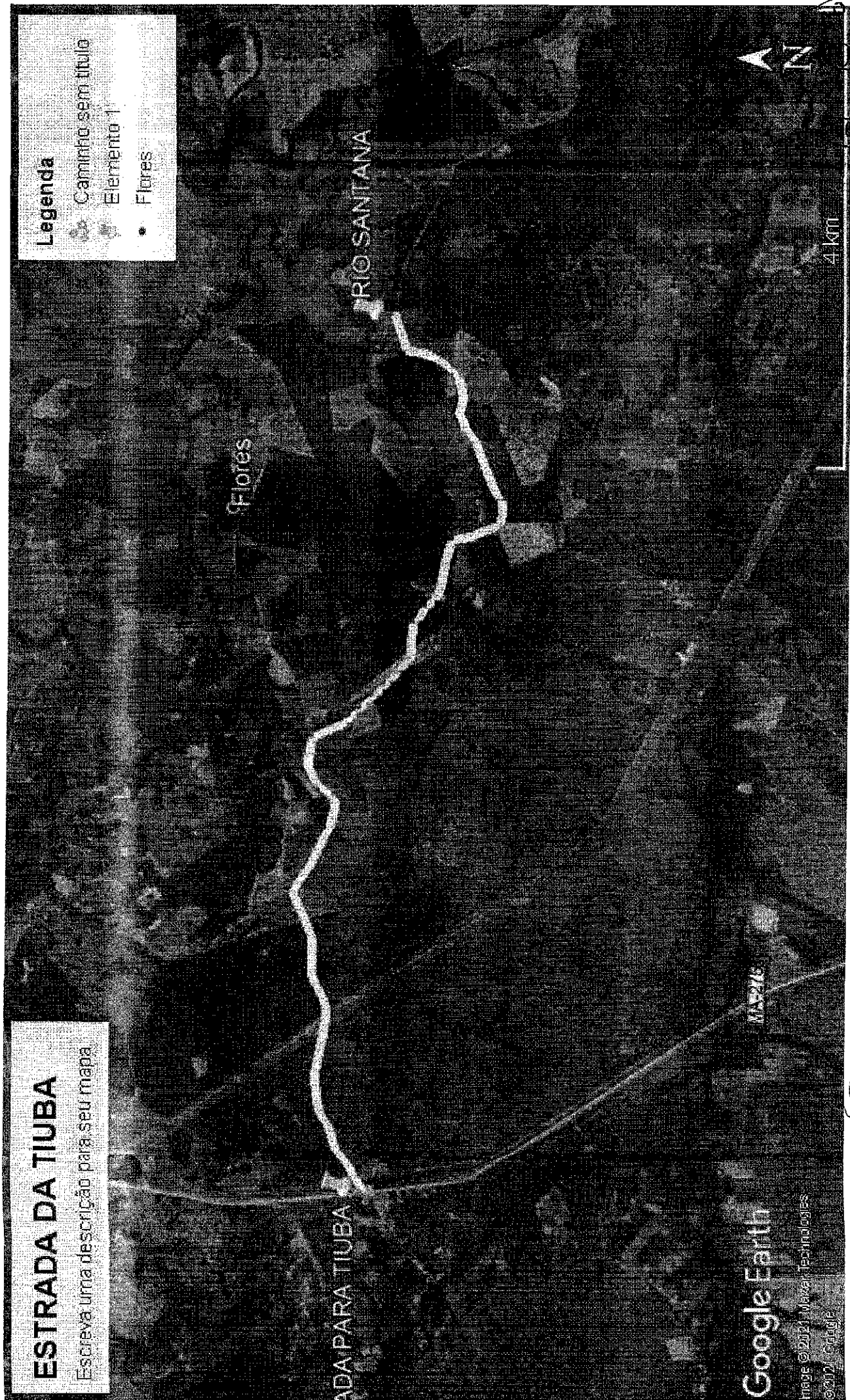

Google Earth

Imagem © 2021, Mapas, Tecnologias  
© 2017, Google

4 km

*Handwritten signature*

*Handwritten mark*

DE LICITACAO  
094  
L  
rica



# ESTRADA LOACILIDADE SOBRAL

Escreva uma descrição para seu mapa.

## Legenda

-  Caminho sem título
-  ENTRADA PARA LOC. SOBRAL

ENTRADA PARA LOC. SOBRAL

MARIL

Google Earth  
Image © 2021 Maxar Technologies  
© 2021 Google

3 KM

DE LICITAÇÃO  
20095  
L  
Sobral

*(Handwritten signature)*

B

# ESTRADA RIACHO DERROTA / BATALHA 2

Escreva uma descrição para seu mapa.

BATALHA 2

ENTRADA BATALHA 2

## Legenda

-  BATALHA 2
-  Caminho sem título

Google Earth

Imagem © 2021 Maxar Technologies

4 km

DE LICITAÇÃO  
096  
L  
rica

B  
LACI  
B



# ESTRADA TOAZINHO

Escreva uma descrição para seu mapa.

## Legenda

-  Caminho sem título
-  TOAZINHO

TOAZINHO

INICIO TOAZINHO

Google Earth

Imagem © 2021 Maxar Technologies  
© 2021 Google

2 km

DE LICITAÇÃO  
097  
L  
ica

*[Handwritten signature]*

*[Handwritten signature]*

*[Handwritten mark]*

# ESTRADA VARGEM GRANDE

Escreva uma descrição para seu mapa

VARGEM GRANDE (DIMUNDICA)

## Legenda

-  Caminho sem título
-  VARGEM GRANDE

COLEGIO AGUA PRETA

Google Earth

ENTRADA DA VARGEM GRANDE

©2021 Google  
Imagem © 2021 CNES, Airbus  
Imagem © 2021 Maxar Technologies

3 km

DE LICITACAO  
098  
L  
rica

B  
WCS



POVOADO  
BACABA

Legenda

Estação - Povoado Bacaba

P. 01 326995 m E 9321649 m S

P. 03 329781 m E 9321145 m S

P. 04 329994 m E 9321206 m S

P. 02 328576 m E 9320687 m S

P. 05 330097 m E 9321010 m S

P. 06 327765 m E 9320140 m S

Google Earth

Imagem: 10/22/04 11:00:00 AM  
Imagem: 10/22/04 11:00:00 AM  
Imagem: 10/22/04 11:00:00 AM

200 m

DE LICITAÇÃO  
0099  
L  
brica

*[Handwritten signature]*

*[Handwritten signature]*

*[Handwritten mark]*

**POVOADO  
GRUPO NOVO**

**Legenda**

 Estrada que Liga a Carvoeira ao Povoado Grupo Novo

P - 02: 305857 m E, 9271285 m S

P - 04: 309395 m E, 9271498 m S

P - 05: 311672 m E, 9271503 m S

P - 06: 312055 m E, 9271193 m S

P - 03: 308923 m E, 9271153 m S

P - 07: 312852 m E, 9270812 m S

P - 08: 314241 m E, 9270324 m S

P - 09: 31328 m E, 9270121 m S

P - 01: 300022 m E, 9268802 m S

Google Earth

Imagem © 2013 Maxar Technologies  
© 2018 Google  
Imagem © 2013 CNES / Airbus

4 km



*Handwritten mark*

*Handwritten signature*

*Handwritten mark*





**POVOADO  
GRUPO NOVO**

**Legenda**

 Estrada que Liga o Povoado Grupo Novo ao Município de São João do Paraíso

P - 02 314929 m E 9270171 m S

P - 01 316620 m E 9270105 m S

03 306376 m E 9266155 m S

Google Earth

Image © 2013 Maxar Technologies  
& 2013 Google  
Image © 2013 CNES / Airbus

← Z

3 km

BO DE LICITACAO  
001013  
B  
Rubrica

*Handwritten signature*

B

**POVOADO  
GRUPO NOVO**

**Legenda**

 Estrada dos Lajes

P - 01: 317432 m E, 9270035 m S

P - 02: 317403 m E, 9268319 m S

P - 03: 316996 m E, 9266378 m S

P - 04: 316146 m E, 9265671 m S

P - 05: 315283 m E, 9263839 m S

P - 07: 309105 m E, 9262933 m S

P - 06: 313676 m E, 9262959 m S

Google Earth

Imagem © 2018 Maxar Technologies

© 2018 Google

Imagem © 2018 CNES / Airbus

4 km



8

*Handwritten signature*

*Handwritten signature*



SETOR DO VALDIR CAFE

Legenda

▲ Estrada - Valdir Cafe (Trecho Principal - Sapucaia)

P - 01 - 333376 m E 9308188 m S

P - 02 - 335267 m E 9304746 m S

P - 06 - 326720 m E 9301522 m S

P - 03 - 334265 m E 9301560 m S

P - 04 - 334455 m E 9304189 m S

P - 05 - 336389 m E 9300694 m S

Google Earth

Imagem: 10/19/2008 11:40:05 AM

0103  
Rubrica

Handwritten signature

Handwritten mark



Anotação de Responsabilidade Técnica - ART  
Lei nº 6.496, de 7 de dezembro de 1977

**CREA-MA**

ART OBRA / SERVIÇO  
Nº MA20210430470

Conselho Regional de Engenharia e Agronomia do Estado do Maranhão

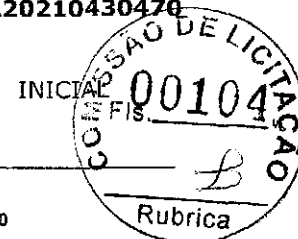

**1. Responsável Técnico**

MARCOS ANDRÉ OLIVEIRA SOUSA  
Título profissional: ENGENHEIRO CIVIL

RNP: 1919488430  
Registro: 118301MA

**2. Dados do Contrato**

Contratante: PREFEITURA MUNICIPAL DE SÍTIO NOVO  
AVENIDA LEONARDO DE ALMEIDA  
Complemento:  
Cidade: SÍTIO NOVO

Bairro: CENTRO  
UF: MA

CPF/CNPJ: 05.631.031/0001-64  
Nº: S/N  
CEP: 65925000

Contrato: Não especificado  
Valor: R\$ 3.491,65  
Ação Institucional: Outros

Celebrado em:  
Tipo de contratante: Pessoa Jurídica de Direito Público

**3. Dados da Obra/Serviço**

ESTRADA VICINAIS NA ZONA RURAL

Complemento:  
Cidade: SÍTIO NOVO

Bairro: ZONA RURAL DO MUNICÍPIO  
UF: MA

Nº: S/Nº  
CEP: 65925000

Data de Início: 16/06/2021

Previsão de término: 24/06/2021

Coordenadas Geográficas: -6.342253, -46.641664

Finalidade: Infraestrutura

Código: Não Especificado

Proprietário: PREFEITURA MUNICIPAL DE SÍTIO NOVO

CPF/CNPJ: 05.631.031/0001-64

**4. Atividade Técnica**

15 - Elaboração	Quantidade	Unidade
80 - Projeto > TRANSPORTES > INFRAESTRUTURA RODOVIÁRIA > #TOS_4.1.6 - DE BASE E SUB-BASE PARA RODOVIAS	95,30	km
35 - Elaboração de orçamento > TRANSPORTES > INFRAESTRUTURA RODOVIÁRIA > #TOS_4.1.6 - DE BASE E SUB-BASE PARA RODOVIAS	95,30	km

Após a conclusão das atividades técnicas o profissional deve proceder a baixa desta ART

**5. Observações**

ELABORAÇÃO DE PROJETO E ORÇAMENTO DE MANUTENÇÃO E CONSERVAÇÃO EM ESTRADAS VICINAIS NA ZONAL RURAL DO MUNICÍPIO DE SÍTIO NOVO - MA

**6. Declarações**

- Cláusula Compromissória: Qualquer conflito ou litígio originado do presente contrato, bem como sua interpretação ou execução, será resolvido por arbitragem, de acordo com a Lei no. 9.307, de 23 de setembro de 1996, por meio do Centro de Mediação e Arbitragem - CMA vinculado ao Crea-MA, nos termos do respectivo regulamento de arbitragem que, expressamente, as partes declaram concordar.
- Declaro que estou cumprindo as regras de acessibilidade previstas nas normas técnicas da ABNT, na legislação específica e no decreto n. 5296/2004.

**7. Entidade de Classe**

UEMA - UNIVERSIDADE ESTADUAL DO MARANHÃO

**8. Assinaturas**

Declaro serem verdadeiras as informações acima

MARCOS ANDRÉ OLIVEIRA SOUSA - CPF: 061.413.123-57

Local

de \_\_\_\_\_ de \_\_\_\_\_

data

PREFEITURA MUNICIPAL DE SÍTIO NOVO - CNPJ: 05.631.031/0001-64

**9. Informações**

\* A ART é válida somente quando quitada, mediante apresentação do comprovante do pagamento ou conferência no site do Crea.

**10. Valor**

Valor da ART: R\$ 88,78

Registrada em: 24/06/2021

Valor pago: R\$ 88,78

Nosso Número: 83032B3543

A autenticidade desta ART pode ser verificada em: <https://crea-ma.sitac.com.br/publico/>, com a chave: 57yzc  
Impresso em: 25/06/2021 às 08:09:56 por: , ip: 188.232.207.1

www.creama.org.br  
Tel: (98) 2106-8300

falaconosco@creama.org.br  
Fax: (98) 2106-8300





ESTADO DO MARANHÃO  
PREFEITURA MUNICIPAL DE SÍTIO NOVO  
COMISSÃO PERMANENTE DE LICITAÇÕES



TOMADA DE PREÇOS Nº 015/2021 - CPL

TERMO DE REFERÊNCIA

As interessadas em contratar com a Administração Pública Municipal deverão observar as seguintes exigências:

**1. DA HABILITAÇÃO**

1.1 - As licitantes deverão apresentar os seguintes documentos de habilitação nos autos do certame:

- a) Registro comercial, no caso de empresa individual; ato constitutivo, estatuto ou contrato social e suas alterações, devidamente registrado, em se tratando de sociedade comercial, e, no caso de sociedade por ações, acompanhados dos documentos de eleição de seus administradores; inscrição do ato constitutivo, no caso de sociedades civis, acompanhada de prova de diretoria em exercício;
- b) Prova de inscrição no Cadastro Nacional de Pessoa Jurídica – CNPJ/MF;
- c) Prova de Regularidade com a Fazenda Federal e Seguridade Social (Certidão de Quitação de Tributos Federais e Certidão quanto à Dívida Ativa da União);
- d) Prova de Regularidade com a Fazenda Estadual (Certidão Negativa da Fazenda Estadual e Dívida Ativa).
- e) Prova de Regularidade com a Fazenda Municipal (Tributos Mobiliários e Imobiliários);
- f) Prova de Regularidade relativa ao Fundo de Garantia por Tempo de Serviço (FGTS), demonstrando situação regular no cumprimento dos encargos sociais instituídos por lei (CRF do FGTS);
- g) Prova de inexistência de débitos inadimplidos perante a Justiça do Trabalho, mediante a apresentação de certidão negativa, nos termos do Título VII-A da Consolidação das Leis do Trabalho, aprovada pelo Decreto-Lei nº 5.452, de 1º de maio de 1943.
- h) Prova de inscrição no cadastro de contribuintes Estadual e/ou Municipal, se houver, relativo ao domicílio da licitante, pertinente ao seu ramo de atividade e compatível com o objeto contratual;
- i) Certidão Negativa de Falência e Recuperação Judicial, expedida pelo distribuidor da sede da pessoa jurídica;
- j) Prova de registro da empresa no Conselho Regional de Engenharia, Arquitetura e Agronomia – CREA;
- l) Comprovação da Licitante de que, **eventualmente declarada vencedora do certame, disporá, na data da contratação, de profissional de nível superior ou outro devidamente reconhecido pelo CREA, detentor de Certidão de Acervo Técnico - CAT por execução de obra ou serviço da natureza e volume equivalente ao objeto a que propõe executar:**
  - I.1) Para fins de comprovação da capacitação técnico-profissional supra, as licitantes poderão apresentar tantos atestados quantos julgarem necessários e pertinentes a um ou mais profissionais;
  - I.2) A comprovação de disponibilidade do profissional, prevista na alínea "I", **poderá ser feita por meio de declaração formal;**
  - I.3) Os profissionais indicados pela licitante, para fins de comprovação da capacitação técnico-profissional, deverão participar do serviço/obra objeto desta licitação, podendo ser substituídos por outro com experiência equivalente ou superior, mediante prévia autorização da Administração Pública Municipal (§ 10º, do art. 30, da Lei nº 8.666/93);
- m) Declaração a que alude o art. 27º, V da Lei nº 8.666/93;
- n) Balanço patrimonial e demonstrações contábeis do último exercício social, com o devido registro na Junta Comercial, já exigíveis e apresentados na forma da Lei, em cópia autenticada, que comprovem a boa situação financeira da empresa, vedada a sua substituição por balancetes ou balanços provisórios;
- n.1) A boa situação financeira da empresa será avaliada pelos índices de Liquidez Geral (LG), Solvência Geral (SG) e Liquidez Corrente (LC), os quais devem ser maior que 1,00, resultante da aplicação das seguintes fórmulas:

$$LG = \frac{\text{ATIVO CIRCULANTE} + \text{REALIZÁVEL A LONGO PRAZO}}{\text{PASSIVO CIRCULANTE} + \text{EXIGÍVEL A LONGO PRAZO}}$$

$$SG = \frac{\text{ATIVO TOTAL}}{\text{PASSIVO CIRCULANTE} + \text{EXIGÍVEL A LONGO PRAZO}}$$



**ESTADO DO MARANHÃO**  
**PREFEITURA MUNICIPAL DE SÍTIO NOVO**  
**COMISSÃO PERMANENTE DE LICITAÇÕES**



$$LC = \frac{\text{ATIVO CIRCULANTE}}{\text{PASSIVO CIRCULANTE}}$$

n.2) As fórmulas dos índices contábeis referidos deverão estar devidamente aplicadas em memorial de cálculos juntado ao balanço.

n.3.) Caso o memorial não seja apresentado, a Comissão de Licitação efetuará os cálculos.

n.4) Se necessária a atualização do balanço e do capital social, deverá ser apresentado, juntamente com os documentos em apreço, o memorial de cálculo correspondente.

n.5) Serão considerados aceitos como na forma da Lei o balanço patrimonial e demonstrações contábeis assim apresentados:

n.5.1) sociedades regidas pela Lei nº 6.404/76 (sociedade anônima):

- Publicados em Diário Oficial; ou
- Publicados em jornal de grande circulação; ou
- Por fotocópia registrada ou autenticada na Junta Comercial da sede ou domicílio do licitante.

n.5.2) sociedades por cota de responsabilidade limitada (LTDA):

- Por fotocópia do Livro Diário, devidamente autenticado na Junta Comercial da sede ou domicílio do licitante ou em outro órgão equivalente; ou
- Por fotocópia do Balanço e das Demonstrações Contábeis devidamente registrados ou autenticados na Junta Comercial da sede ou domicílio do licitante.

n.5.3) sociedade criada no exercício em curso:

- Fotocópia do Balanço de Abertura, devidamente registrado ou autenticado na Junta Comercial da sede ou domicílio do licitante.

n.5.4) o balanço patrimonial e as demonstrações contábeis deverão estar assinados por contador ou por outro profissional equivalente, devidamente registrado no Conselho Regional de Contabilidade.

## 2. DA ACEITAÇÃO DAS PROPOSTAS

2.1. As propostas deverão ser apresentadas da seguinte forma:

2.1.1. Em papel timbrado da licitante, datilografada ou impressa por qualquer outro meio, datada e assinada pelo seu responsável ou representante legal da licitante, rubricada, isenta de emendas, rasuras, ressalvas ou entrelinhas, contendo, necessariamente, os preços, em moeda corrente nacional, em valores unitários e totais, absolutamente líquidos já incluídos todos os encargos inerentes ao objeto; contendo:

- a) Prazo de validade da proposta, que não poderá ser inferior a 60 (sessenta) dias, contados a partir da data de abertura da licitação;
- b) Prazo de execução será de acordo com o cronograma físico-financeiro do projeto básico/executivo da obra;
- c) O preço total da proposta em algarismo e por extenso;

2.2. As propostas deverão apresentar preços correntes de mercado, conforme estabelece o art. 43, inciso IV da Lei nº 8.666/93 e ainda:

- 2.2.1. Planilha orçamentária, assinada na última folha e rubricada nas demais pelo representante legal;
- 2.2.2. Composição unitária de preços;
- 2.2.3. Composição de B.D.I.;
- 2.2.4. Composição de encargos sociais;
- 2.2.5. Cronograma Físico-Financeiro

2.3. É de exclusiva responsabilidade dos licitantes a descrição de todos os dados da proposta apresentada;

2.4. Não serão consideradas as propostas apresentadas fora do prazo, bem como aquelas que contiverem rasuras, emendas, borrões ou entrelinhas, de modo a ensejar dúvida, principalmente em relação a valores;

2.5. As propostas de preços serão abertas em ato público, em data a ser definida pela Comissão Permanente de Licitação e comunicada previamente às licitantes.

## 3 - DAS PENALIDADES

3.1 - No caso de inadimplemento na execução total ou parcial do avençado, bem como no atraso na execução contratual, o adjudicatário ficará sujeito às penalidades abaixo relacionadas, garantida prévia defesa em regular processo administrativo:



**ESTADO DO MARANHÃO**  
**PREFEITURA MUNICIPAL DE SÍTIO NOVO**  
**COMISSÃO PERMANENTE DE LICITAÇÕES**



- a) Advertência;
- b) multa;
- c) suspensão temporária de participar de licitações e impedimento de contratar com a Prefeitura Municipal de Sítio Novo – MA por até dois anos;
- d) Declaração de inidoneidade para licitar ou contratar com a Administração Pública.

**3.2** - O atraso na execução do objeto da presente licitação implicará na incidência de multa de 1% (um por cento) por dia, calculada sobre o valor total do contrato, até o limite de 30% (trinta por cento) do respectivo valor;

**3.2.1** - Caso o atraso seja superior a dez dias úteis restará caracterizado o descumprimento total da obrigação contratual, cabendo à Administração Pública promover as medidas cabíveis;

**3.3** - O descumprimento total da obrigação assumida, bem assim a recusa em assinar o instrumento contratual e ainda a recusa em executar o objeto licitado implicará na incidência de multa de 10% (dez por cento), calculada sobre o valor total do contrato/proposta, bem como a aplicação das demais sanções estabelecidas;

**3.4** - A aplicação das penalidades será precedida da concessão da oportunidade de ampla defesa e contraditório por parte do adjudicatário, na forma da Lei;

**3.5** - Os valores resultantes da aplicação das multas previstas serão cobrados pela via administrativa, devendo ser recolhida no prazo máximo de 10 (dez) dias corridos, a contar da data de recebimento da comunicação ou, se não atendido, judicialmente, pelo rito e com os encargos da execução fiscal, assegurado o contraditório e ampla defesa;

**3.6** - O licitante que ensejar o retardamento da execução da licitação, não mantiver a proposta, falhar ou fraudar na execução do contrato, comportar-se de modo inidôneo, fizer declaração falsa ou cometer fraude fiscal, garantido o devido processo legal, ficará impedido de licitar e contratar com a Administração, pelo prazo de até 02 (dois) anos, enquanto perdurarem os motivos determinantes da punição ou até que seja promovida a reabilitação perante a própria autoridade que aplicou a penalidade, sem prejuízo das multas previstas neste edital e das demais cominações legais;

**3.7** - O valor das multas aplicadas será devidamente corrigido pela variação IGPM, até a data de seu efetivo pagamento, e recolhido em até 05 (cinco) dias da data de sua cominação, mediante Guia de Recolhimento Oficial.

#### **4 – DAS OBRIGAÇÕES DA CONTRATADA**

**4.1** Executar os serviços obedecendo fielmente o Projeto Básico/Executivo;

**4.2** Arcar com todas as despesas com equipamentos, utensílios, materiais, mão-de-obra, pagamento de seguro, tributos, impostos, taxas e demais obrigações vinculadas à legislação tributária, trabalhista e previdenciária e todos os demais encargos tributários ou não decorrentes do objeto do contrato;

**4.3** Cumprir fielmente o contrato, inclusive os prazos de execução dos serviços nos termos avençados, executando-os sob sua inteira responsabilidade;

**4.4** Manter durante o prazo de execução do contrato as exigências de habilitação e qualificação previstas na licitação;

**4.5** Atender, imediatamente, todas as solicitações da fiscalização da CONTRATANTE, relativamente aos serviços contratados;

**4.6** Registrar a obra no CREA;

**4.7** Cumprir todas as leis, regulamentos e determinações das autoridades constituídas, em especial o Código de Obras e de Postura deste Município;

**4.8** Tomar todas as medidas de segurança no trabalho tais como: Sinalização, Advertência, Avisos, Tapumes, enfim, todos os meios necessários a evitar acidentes ou outros imprevistos;

**4.9** Responder de maneira absoluta e inescusável pela perfeita técnica dos serviços, quanto ao processo de aplicação dos materiais, inclusive suas quantidades, competindo-lhe, também, a dos serviços que, não aceitos pela fiscalização da CONTRATANTE, devam ser refeitos;

**4.10** Facilitar à FISCALIZAÇÃO o acesso aos procedimentos e técnicas adotados;

**4.11** Responder integralmente por perdas e danos que vier a causar ao CONTRATANTE ou a terceiros, em razão de ação ou omissão, dolosa ou culposa, sua ou dos seus prepostos, independentemente de outras cominações contratuais ou legais a que estiver sujeita;

**4.12** Efetuar a matrícula da obra junto ao INSS.



**ESTADO DO MARANHÃO  
PREFEITURA MUNICIPAL DE SÍTIO NOVO  
COMISSÃO PERMANENTE DE LICITAÇÕES**



**5 – DAS OBRIGAÇÕES DA CONTRATANTE**

**5.1** - A Contratante, durante a vigência do contrato, se compromete a:

**5.1.1.** Efetuar o pagamento na forma convencionada, desde que preenchidas as formalidades previstas neste contrato;

**5.1.2.** Designar um profissional, se necessário, para, na qualidade de fiscal, acompanhar a execução do objeto;

**5.1.3.** Comunicar à contratada, através do executor designado, qualquer problema que ocorra na execução do objeto.

Sítio Novo (MA), 22 de Junho de 2021

*Raimundo Neto Alves Bilio*

**Raimundo Neto Alves Bilio  
Secretário de Infraestrutura e Desenvolvimento Urbano**

**APROVO** o Termo de Referência nos moldes delineados, à vista do detalhamento descrito no referido documento.

*Antônio Coelho Rodrigues*  
**ANTÔNIO COELHO RODRIGUES  
Prefeito Municipal**



ESTADO DO MARANHÃO  
PREFEITURA MUNICIPAL DE SÍTIO NOVO  
COMISSÃO PERMANENTE DE LICITAÇÕES



TOMADA DE PREÇOS Nº 015/2021 - CPL

ANEXO III  
(MODELO)

(Papel timbrado do Concorrente)  
CARTA CREDENCIAL

\_\_\_\_\_ de \_\_\_\_\_ de \_\_\_\_\_

À  
COMISSÃO PERMANENTE DE LICITAÇÃO  
REF. TOMADA DE PREÇOS Nº 015/2021 - CPL

O abaixo-assinado, responsável legal pela Empresa \_\_\_\_\_  
\_\_\_\_\_, vem pela presente informar a Vs. Sas. que o Sr. \_\_\_\_\_  
\_\_\_\_\_ é designado para representar nossa empresa na Licitação acima referida, podendo  
assinar atas e demais documentos, apresentar impugnação, recursos, inclusive renúncia expressa a  
interposição de quaisquer recursos, se for o caso, e praticar todos os atos necessários ao desempenho da  
representação no processo licitatório.

Atenciosamente

\_\_\_\_\_  
Nome, Identidade e Assinatura do Responsável Legal



ESTADO DO MARANHÃO  
PREFEITURA MUNICIPAL DE SÍTIO NOVO  
COMISSÃO PERMANENTE DE LICITAÇÕES



TOMADA DE PREÇOS Nº 015/2021 - CPL

ANEXO IV  
MINUTA DO CONTRATO

CONTRATO Nº \_\_\_\_\_ / \_\_\_\_\_

CONTRATO DE MANUTENÇÃO E CONSERVAÇÃO DE  
ESTRADAS VICINAIS, QUE ENTRE SI CELEBRAM O  
MUNICÍPIO DE SÍTIO NOVO (MA) E A EMPRESA  
\_\_\_\_\_, NA FORMA ABAIXO.

Aos \_\_\_ dias do mês de \_\_\_\_\_ do ano de \_\_\_\_\_, de um lado, o **MUNICÍPIO DE SÍTIO NOVO**, CNPJ sob o nº 05.631.031/0001-64, com sede administrativa na Av. Avenida Leonardo de Almeida s/n, Centro, por seu Prefeito, Sr. **ANTÔNIO COELHO RODRIGUES**, brasileiro, casado, agente político, portador da cédula de identidade de nº 043668952011-3 SSP-MA e do CPF nº 505.182.323-87, doravante denominada simplesmente de **CONTRATANTE** e, do outro lado, a empresa \_\_\_\_\_, CNPJ/MF nº \_\_\_\_\_, estabelecida na \_\_\_\_\_, neste ato, representada pelo, Sr. \_\_\_\_\_ portador do RG nº \_\_\_\_\_ e do CPF/MF nº \_\_\_\_\_, doravante denominada simplesmente de **CONTRATADO**, tendo em vista o que consta na **Tomada de Preços nº 015/2021 - CPL** e proposta apresentada, que passam a integrar este instrumento, independentemente de transcrição, na parte em que com este não conflitar, resolvem, de comum acordo, celebrar o presente Contrato, regido pela Lei nº 8.666, de 21 de junho de 1993, mediante as cláusulas e condições seguintes:

**CLÁUSULA PRIMEIRA — DO OBJETO**

Constitui objeto deste contrato a manutenção e conservação de estradas vicinais na zona rural do município de Sítio Novo (MA), em conformidade com a **Tomada de Preços nº 015/2021 - CPL** e seus anexos, que independente de transcrição integram este instrumento para todos os fins e efeitos legais. O presente contrato está consubstanciado no procedimento licitatório realizado na forma da Lei nº 8.666, de 21 de junho de 1993 e suas alterações.

**PARAGRAFO ÚNICO** - O objeto deste Contrato será executado em regime de empreitada por preço global.

**CLÁUSULA SEGUNDA — DAS OBRIGAÇÕES DA CONTRATADA**

Na execução do objeto do presente contrato, obriga-se a CONTRATADA a emendar todo o empenho e dedicação necessários ao fiel e adequado cumprimento dos encargos que lhe são confiados, obrigando-se ainda a:

- Executar os Serviços sob o regime de empreitada por preço global, obedecendo fielmente o Projeto Básico/Executivo, na forma constante do(s) anexo(s) da **Tomada de Preços nº 015/2021 - CPL**, que passam a fazer parte integrante do presente contrato, independentemente de transcrição;
- Arcar com todas as despesas com equipamentos, utensílios, materiais, mão-de-obra, pagamento de seguro, tributos, impostos, taxas e demais obrigações vinculadas à legislação tributária, trabalhista e previdenciária e todos os demais encargos tributários ou não decorrentes do objeto do contrato;
- Cumprir fielmente o presente contrato, inclusive os prazos de execução dos serviços nos termos avençados, executando-os sob sua inteira responsabilidade;
- Manter durante o prazo de execução do contrato as exigências de habilitação e qualificação previstas na licitação;
- Atender, imediatamente, todas as solicitações da fiscalização da CONTRATANTE, relativamente aos serviços contratados;
- Registrar a obra no CREA;
- Cumprir todas as leis, regulamentos e determinações das autoridades constituídas, em especial o Código de Obras e de Postura deste Município;
- Tomar todas as medidas de segurança no trabalho tais como: Sinalização, Advertência, Avisos, Tapumes, enfim, todos os meios necessários a evitar acidentes ou outros imprevistos;

Comissão Permanente de Licitação – CPL

Av. Leonardo de Almeida, s/n, Centro – CEP: 65.925-000 – Sítio Novo – MA.





**ESTADO DO MARANHÃO**  
**PREFEITURA MUNICIPAL DE SÍTIO NOVO**  
**COMISSÃO PERMANENTE DE LICITAÇÕES**



- i) Responder de maneira absoluta e inescusável pela perfeita técnica dos serviços, quanto ao processo de aplicação dos materiais, inclusive suas quantidades, competindo-lhe, também, a dos serviços que, não aceitos pela fiscalização da CONTRATANTE, devam ser refeitos;
- j) facilitar à FISCALIZAÇÃO o acesso aos procedimentos e técnicas adotados;
- l) responder integralmente por perdas e danos que vier a causar ao CONTRATANTE ou a terceiros, em razão de ação ou omissão, dolosa ou culposa, sua ou dos seus prepostos, independentemente de outras cominações contratuais ou legais a que estiver sujeita;
- m) Efetuar a matrícula da obra junto ao INSS.

**PARÁGRAFO ÚNICO** – O CONTRATANTE não aceitará, sob nenhum pretexto, a transferência de responsabilidade da CONTRATADA para outras entidades, sejam fabricantes, técnicos ou quaisquer outros.

**CLÁUSULA TERCEIRA — DAS OBRIGAÇÕES DA CONTRATANTE**

Para garantir o fiel cumprimento do objeto deste Contrato, a CONTRATANTE se compromete a:

- I) Efetuar o pagamento na forma convencionada neste instrumento, desde que preenchidas as formalidades previstas neste contrato;
- II) Designar o servidor \_\_\_\_\_, para, na qualidade de fiscal, acompanhar a execução do objeto;
- III) Comunicar à contratada, através do executor designado, qualquer problema que ocorra na execução do objeto.

**CLÁUSULA QUARTA - DAS MEDIÇÕES**

As medições dos serviços serão parciais, de acordo com o cronograma físico financeiro apresentado pela licitante.

**SUBCLÁUSULA PRIMEIRA**

A contratada deverá apresentar a fatura, bem como os demais documentos exigidos, de acordo com cada medição, considerando-se este como o momento do adimplemento da etapa;

**SUBCLÁUSULA SEGUNDA**

A primeira medição só será realizada com a apresentação da cópia da Anotação de Responsabilidade Técnica - ART da obra junto ao CREA-MA, bem como documento que comprove que a obra foi matriculada no INSS.

**SUBCLÁUSULA TERCEIRA**

As demais medições serão liberadas com a apresentação da Guia de Recolhimento junto ao INSS referente ao mês imediatamente anterior à solicitação do pagamento.

**SUBCLÁUSULA QUARTA**

A medição final só será liberada contra a apresentação da CND junto ao INSS, bem como do Certificado de Regularidade junto ao FGTS, da obra contratada.

**CLÁUSULA QUINTA - DO PREÇO DOS SERVIÇOS, DAS CONDIÇÕES DE PAGAMENTO**

Pela execução dos serviços a que alude este contrato fica estabelecido o preço global de R\$ \_\_\_\_\_ (\_\_\_\_\_) e que será pago diretamente pela Secretária Municipal de Planejamento, Orçamento e Gestão ou por outro setor específico da Prefeitura Municipal de Sítio Novo (MA), em conformidade com as medições dos serviços executados, com base nos preços unitários da Proposta da CONTRATADA.

**SUBCLÁUSULA PRIMEIRA**

O pagamento dos serviços de que trata este contrato será efetuado em Reais, após aferição dos respectivos serviços pela Fiscalização designada pela Secretaria Municipal de Infraestrutura e Desenvolvimento Urbano.

**SUBCLÁUSULA SEGUNDA**

O prazo para pagamento dos serviços contratados será de até 30 (Trinta) dias contados a partir da apresentação da fatura à CONTRATANTE.



**ESTADO DO MARANHÃO  
PREFEITURA MUNICIPAL DE SÍTIO NOVO  
COMISSÃO PERMANENTE DE LICITAÇÕES**



**CLÁUSULA SEXTA - DO PRAZO DE EXECUÇÃO DAS OBRAS E DO RECEBIMENTO FINAL**

O prazo para execução das obras e serviços ora contratados será de acordo com o cronograma físico-financeiro, em conformidade com a Ordem de Serviço a ser emitida pela CONTRATANTE e aceita pela CONTRATADA.

**SUBCLÁUSULA PRIMEIRA**

O Termo de Recebimento Definitivo a que se refere este contrato será lavrado até 30 (Trinta) dias após a conclusão das obras e serviços, uma vez que tenham sido realizadas todas as medições e apropriações referentes a acréscimos e/ou supressões autorizadas pela CONTRATANTE, habilitando a CONTRATADA.

**SUBCLÁUSULA SEGUNDA**

Quando por parte da CONTRATANTE ocorrer motivos relevantes que impeçam temporariamente a execução deste CONTRATO, o seu prazo de execução será interrompido com as partes firmando documento neste sentido.

**CLÁUSULA SÉTIMA - DA CLASSIFICAÇÃO ORÇAMENTÁRIA E EMPENHO**

As despesas decorrentes deste contrato correrão à conta dos seguintes recursos:

26.782.0710.3113.000 – Recuperação/Abertura de Estradas Vicinais  
4.4.90.51.00 – Obras e instalações

**CLÁUSULA OITAVA – DO PRAZO DE VIGÊNCIA CONTRATUAL**

A vigência do presente contrato será de doze meses, podendo ser prorrogada nos termos e condições previstas na Lei nº 8.666/93, se de interesse da CONTRATANTE.

**CLÁUSULA NONA - DAS PENALIDADES**

No caso de inadimplemento na execução total ou parcial do avençado, bem como no atraso na execução contratual, o adjudicatário ficará sujeito às penalidades abaixo relacionadas, garantida prévia defesa em regular processo administrativo:

- a) Advertência;
- b) Multa;
- c) Suspensão temporária de participar de licitações e impedimento de contratar com a Prefeitura Municipal de Sítio Novo –MA por até dois anos;
- d) Declaração de inidoneidade para licitar ou contratar com a Administração Pública.

**PARÁGRAFO PRIMEIRO**

O atraso na execução do objeto da presente licitação implicará na incidência de multa de 1% (um por cento) por dia, calculada sobre o valor total do contrato, até o limite de 30% (trinta por cento) do respectivo valor;

**PARÁGRAFO SEGUNDO**

Caso o atraso seja superior a dez dias úteis restará caracterizado o descumprimento total da obrigação contratual, cabendo à Administração Pública promover as medidas cabíveis;

**PARÁGRAFO TERCEIRO**

O descumprimento total da obrigação assumida, bem assim a recusa em assinar o instrumento contratual e ainda a recusa em executar o objeto licitado implicará na incidência de multa de 10% (dez por cento), calculada sobre o valor total do contrato/proposta, bem como a aplicação das demais sanções estabelecidas;

**PARÁGRAFO QUARTO**

A aplicação das penalidades será precedida da concessão da oportunidade de ampla defesa e contraditório por parte do adjudicatário, na forma da Lei;

**PARÁGRAFO QUINTO**

Os valores resultantes da aplicação das multas previstas serão cobrados pela via administrativa, devendo ser recolhida no prazo máximo de 10 (dez) dias corridos, a contar da data de recebimento da comunicação



**ESTADO DO MARANHÃO  
PREFEITURA MUNICIPAL DE SÍTIO NOVO  
COMISSÃO PERMANENTE DE LICITAÇÕES**



ou, se não atendido, judicialmente, pelo rito e com os encargos da execução fiscal, assegurado o contraditório e ampla defesa;

**PARÁGRAFO SEXTO**

O licitante que ensejar o retardamento da execução da licitação, não mantiver a proposta, falhar ou fraudar na execução do contrato, comportar-se de modo inidôneo, fizer declaração falsa ou cometer fraude fiscal, garantido o devido processo legal, ficará impedido de licitar e contratar com a Administração, pelo prazo de até 02 (dois) anos, enquanto perdurarem os motivos determinantes da punição ou até que seja promovida a reabilitação perante a própria autoridade que aplicou a penalidade, sem prejuízo das multas previstas neste edital e das demais cominações legais;

**PARÁGRAFO SÉTIMO**

O valor das multas aplicadas será devidamente corrigido pela variação IGPM, até a data de seu efetivo pagamento, e recolhido em até 05 (cinco) dias da data de sua cominação, mediante Guia de Recolhimento Oficial.

**CLAUSULA DÉCIMA - DA RESCISÃO DO CONTRATO**

A inexecução total ou parcial do contrato enseja a sua rescisão, se houver uma das ocorrências prescritas nos artigos 77 a 81 da Lei nº 8.666/93, de 21/06/93.

l) Constituem motivo para rescisão do Contrato:

- a) O não-cumprimento de cláusulas contratuais, especificações e prazos.
- b) O cumprimento irregular de cláusulas contratuais, especificações e prazos do seu cumprimento, levando a Administração a comprovar a impossibilidade da conclusão dos serviços ou fornecimento nos prazos estipulados.
- c) A paralisação da execução do serviço, sem justa causa e prévia comunicação à Administração.
- d) O desatendimento das determinações regulares da autoridade designada para acompanhar e fiscalizar a sua execução, assim como as de seus superiores.
- e) O cometimento reiterado de faltas na sua execução, anotadas na forma do parágrafo primeiro do artigo 67 da Lei nº 8.666, de 21 de junho de 1993.
- f) A decretação da falência ou instauração da insolvência civil.
- g) A dissolução da sociedade ou o falecimento do contratado.
- h) A alteração social ou a modificação da finalidade ou da estrutura da empresa que prejudique a execução do contrato.
- i) Razões de interesse público, de alta relevância e amplo conhecimento justificadas e determinadas pela máxima autoridade Administrativa a que está subordinado o contratante e exaradas no processo Administrativo a que se refere o contrato.
- j) A supressão, por parte da Administração, dos serviços, acarretando modificações do valor inicial do contrato além do limite permitido no parágrafo primeiro do artigo 65 da lei nº 8.666, de 21 de junho de 1993.
- k) A suspensão de sua execução por ordem escrita da Administração, por prazo superior a 120 (cento e vinte) dias, salvo em caso de calamidade pública, grave perturbação da ordem interna ou guerra, ou ainda por repetidas suspensões que totalizem o mesmo prazo, independentemente do pagamento obrigatório de indenizações pelas sucessivas e contratualmente imprevistas desmobilizações e mobilizações e outras previstas, assegurado ao contratado, nesses casos, o direito de optar pela suspensão do cumprimento das obrigações assumidas até que seja normalizada a situação.
- l) O atraso superior a 90 (noventa) dias dos pagamentos devidos pela Administração decorrentes dos serviços ou parcelas destes, já recebidos ou executados, salvo em caso de calamidade pública grave perturbação da ordem interna ou guerra assegurado ao contratado o direito de optar pela suspensão do cumprimento de suas obrigações até que seja normalizada a situação.
- m) A não-liberação, por parte da Administração, de área, local ou objeto para execução de serviços, nos prazos contratuais, bem como das fontes de materiais naturais especificadas nos projetos.
- n) A ocorrência de caso fortuito ou força maior, regularmente comprovada, impeditiva da execução do contrato.
- o) O descumprimento do disposto no inciso V do art. 27, sem prejuízo das sanções penais cabíveis.
- p) A subcontratação total ou parcial do seu objeto, a associação do contratado com outrem, a cessão ou transferência, total ou parcial da posição contratual, bem como a fusão execução do contrato.

Comissão Permanente de Licitação – CPL

Av. Leonardo de Almeida, s/n, Centro – CEP: 65.925-000 – Sítio Novo – MA.



**ESTADO DO MARANHÃO  
PREFEITURA MUNICIPAL DE SÍTIO NOVO  
COMISSÃO PERMANENTE DE LICITAÇÕES**



**CLAÚSULA DÉCIMA PRIMEIRA – DA SUBCONTRATAÇÃO**

Não é permitida a subcontratação total ou parcial para a execução do contrato.

**CLÁUSULA DÉCIMA SEGUNDA - DO FORO**

Fica eleito o foro da cidade de Montes Altos – MA, comarca da qual o município de Sítio Novo - MA é termo judiciário, com renúncia expressa de qualquer outro, por mais privilegiado que seja, para dirimir quaisquer dúvidas ou litígios oriundos da execução deste contrato.

E, para firmeza e como prova de assim haverem, entre si, ajustado e contratado, é lavrado o presente instrumento em 02 (duas) vias de igual teor, que, depois de lido e achado conforme, é assinado pela Contratada e pelas testemunhas abaixo nomeadas.

Sítio Novo (MA), \_\_\_\_\_ de \_\_\_\_\_ de \_\_\_\_\_

\_\_\_\_\_  
CONTRATANTE  
Prefeito Municipal

\_\_\_\_\_  
CONTRATADO  
Representante Legal

TESTEMUNHAS:

\_\_\_\_\_  
CPF: \_\_\_\_\_

\_\_\_\_\_  
CPF: \_\_\_\_\_



ESTADO DO MARANHÃO  
PREFEITURA MUNICIPAL DE SÍTIO NOVO  
COMISSÃO PERMANENTE DE LICITAÇÕES



TOMADA DE PREÇOS Nº 015/2021 - CPL

ANEXO V  
(MODELO)

DECLARAÇÃO

A Empresa \_\_\_\_\_, inscrita no CNPJ n.º \_\_\_\_\_, por intermédio de seu representante legal, Sr.(a). \_\_\_\_\_, portador (a) da Cédula de Identidade de n.º \_\_\_\_\_ e do CPF n.º \_\_\_\_\_, **DECLARA**, para os fins do disposto no inciso V do art. 27º da Lei n.º 8.666/93, acrescido pela Lei n.º 9.854/99, que não emprega menor de dezoito anos em trabalho noturno, perigoso ou insalubre e não emprega menor de dezesseis anos.

Ressalva: Emprega menor, a partir de quatorze anos, na condição de aprendiz ( ).

Data \_\_\_\_\_

\_\_\_\_\_  
Representante Legal

(Observação: Em caso afirmativo assinala a ressalva acima).



ESTADO DO MARANHÃO  
PREFEITURA MUNICIPAL DE SÍTIO NOVO  
COMISSÃO PERMANENTE DE LICITAÇÕES

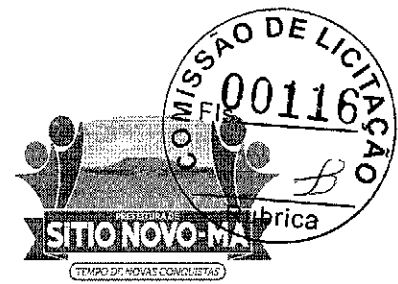

TOMADA DE PREÇOS Nº 015/2021 - CPL

ANEXO VI  
(MODELO)

DECLARAÇÃO DE INEXISTÊNCIA DE FATO  
SUPERVENIENTE IMPEDITIVO DA HABILITAÇÃO

O signatário da presente, em nome da Empresa \_\_\_\_\_ declara, sob as penas da Lei, nos termos do parágrafo 2º do art. 32 da Lei n.º 8.666/93 que, após o seu cadastramento, nenhum fato ocorreu que inabilite esta empresa a participar da Tomada de Preços nº 015/2021 - CPL, e que contra a mesma não existe pedido de falência ou recuperação judicial.

Local e data:

(Nome e assinatura do responsável legal pelo proponente)



ESTADO DO MARANHÃO  
PREFEITURA MUNICIPAL DE SÍTIO NOVO  
COMISSÃO PERMANENTE DE LICITAÇÕES



TOMADA DE PREÇOS Nº 015/2021 - CPL

ANEXO VII

MODELO DE DECLARAÇÃO DE ENQUADRAMENTO À LC Nº 123/06

A empresa \_\_\_\_\_ DECLARA, sob as penas da lei, especialmente o disposto no art. 299, do Código Penal Brasileiro, que se encontra enquadrada na condição de \_\_\_\_\_ (Microempresa, Empresa de Pequeno Porte, Microempreendedor Individual ou Cooperativa de Consumo) e que inexistente fato superveniente que implique no seu desenquadramento dessa situação.

Por ser verdade, firmo a presente declaração.

Sítio Novo - MA, \_\_\_\_ de \_\_\_\_ de \_\_\_\_

\_\_\_\_\_  
Representante Legal da Empresa

*(Handwritten signature)*

*B*



ESTADO DO MARANHÃO  
PREFEITURA MUNICIPAL DE SÍTIO NOVO  
COMISSÃO PERMANENTE DE LICITAÇÕES



AVISO DE LICITAÇÃO  
TOMADA DE PREÇOS Nº 015/2021 - CPL

A Comissão Permanente de Licitações da Prefeitura Municipal de Sítio Novo - MA torna público para conhecimento dos interessados que fará licitar na modalidade Tomada de Preços nº 015/2021 - CPL, com objeto manutenção e conservação de estradas vicinais, de acordo com a Lei nº 8.666/93 e suas alterações.

**Data de Abertura:** Dia 19 de Julho de 2021 às 11:00 hs (onze horas).

**Endereço:** Av. Leonardo de Almeida s/n Centro – Sítio Novo – MA

**Obtenção do Edital:** O Edital e seus anexos poderão ser consultados e obtidos gratuitamente por meio do site [www.sitionovo.ma.gov.br/tce-licitacoes](http://www.sitionovo.ma.gov.br/tce-licitacoes), mural de licitações do TCE ou [cplsitionovoma@outlook.com](mailto:cplsitionovoma@outlook.com) ou mediante solicitação à CPL e o pagamento no valor de R\$ 50,00 (cinquenta reais), a ser recolhido através de Documento de Arrecadação Municipal – DAM, estando disponível para atendimento em dias úteis, das 08:00 às 12:00 horas, na sede da Comissão Permanente de Licitações sito na Av. Leonardo de Almeida s/n, Centro, Sítio Novo – MA

Sítio Novo (MA), 28 de Junho de 2021

  
\_\_\_\_\_  
Anna Cecília Diniz Silva Francelino  
Presidente CPL